（本紙定價）一ヶ月 ……
北滿ホテル　ハルビン

ウェルズ世界文化史大系

譯者　北川三郎

普及版　十二冊　各金一圓　送料各六錢　領土各十二錢

特製版　二卷　各金七圓五十錢　送料各二十四錢　領土六十五錢

詳細は内容見本にあり。御一報次第進呈します。

東京神田今川小路　大鐙閣　振替東京三三六一八　電話九段三一二七

豫約募集

締切迫る＝六月六日限

先づ申込金一圓を投ぜられよ!!!

本書の普及版は今回限の發賣特製版は締切と同時に定價となる。此際最寄書店又は直接本社へ至急御申込を乞ふ。

六月二十日より着金順により配本

全一段は百四十七行になりました

資本金　五百萬圓

一、當會社は確實を本旨とし御便利に業務御取扱可仕候
一、當會社は損失を公平且つ迅速に支拂可申候
一、電話又は御一報次第社員參上可仕候

日本共立火災保險株式會社

本社　東京市京橋區南紺屋町二六
京城出張所　京城府本町三丁目三九番地　電話本局一五六六番
取締役會長　專務取締役　原錦吾
出張所長　三鍋才次郎

鮮内代理店所在地　京城、平壤、仁川、釜山、大邱、大田、鳥致院、木浦、光州、群山、全州、裡里、江景、清津、元山、咸興、城津、新義州、鎮南浦、沙里院、海州、馬山……

◀文書事務必須器▶

邦文タイプライター

平和記念東京博覽會名譽大賞牌　大阪發明協會恩賜賞　受領　日英米特許

機構の堅牢　操作の簡易　能率の增進　應用の多端　實用數五萬突破

定評あり　實力あり　信用ある

價格百五十圓以上三百圓迄

京城府南大門通二丁目（明治町電停前）
日本タイプライター株式會社京城出張所　電話本局九二二番

古今獨歩!天下の快著!

三田村鳶魚先生　山口剛先生　序文　福富織部著

褌　屁

屁の姉妹篇出づ!! 褌の研究は民族の研究だ、そればかりでは風味がない。面白くない處が、治く古今の文獻を集録し巧みに按排したのが本書だ!

見よ豐富なる内容!! 風韻嫋々、妙趣津々、一讀讃歎! 家庭―旅行の絶好伴侶!!

表紙（木版廿一回刷）　口繪（木版八回刷）　同挿繪（コロタイプ）　装幀　大津繪　鳥羽繪　古今名畫四十八葉　四六版入　紙數　四百餘頁

褌　金二圓半錢　送料十一錢
屁　金二圓八十錢　送料十一錢

内容見本申込次第送呈

東京市神田表猿樂町二番地　發行所　玄泉堂
東京市神田表神保町二番地　一手販賣所　有精堂書店　振替東京ロ座二四五〇五番

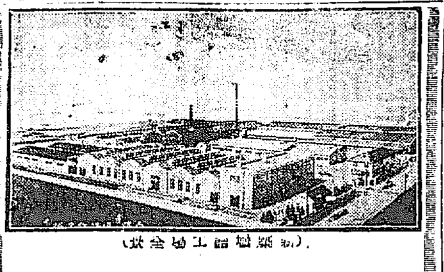

（新築醸造工場全景）

「白鶴通信」（六月）

東洋一の清酒醸造工場

天下に冠絶せる、清酒白鶴愛飲家各位の多大なる御愛顧によつて、他の追隨をゆるさざる模範的清酒醸造工場の竣工せし事を茲に御披露すると同時に感謝の意を表する次第であります。

同工場は二ケ年の時日と、工費五十萬圓を費し去る四月參拾日竣工致しました、新工場は全部電動力により連續的自動醸造機によつて、理想且つ衛生的に製品せらるゝが故に最も安全に飲用する事が得られます。製品能力は從來に比し數倍致しましたので倍舊の御愛顧に依て尚ほ一層發展致したいのであります。

昭和貳年六月

灘御影町　嘉納合名會社　敬白

萩原彦三著（菊判總布上製）　定價二圓八十錢　送料十八錢

朝鮮行政法

實務家も　教育家も　受驗者も

日常の執務及各種の受驗範囲として最も簡潔明快僅々三百二十頁の紙數裡に能く行政法の要諦を說き盡したる獨歩の好著であります。著者は多年總督政治の樞機に參與し專ら朝鮮統制の制定に從事せられ令名高き人であります

野村調太郎編（四六判總布上製）　定價二圓　送料十二錢

改正朝鮮刑事法令

獨學者も　内地朝鮮の法律關係一目瞭然たり

（一）編別の整備、索引の自由（二）價格の低廉と校正の嚴密（三）重要法令の各條下に關係法規記（四）内鮮の法令關係一目瞭然（五）主要法令は五號活字を用ひて閲讀するには尤も便利であり尚條文小口見出は各頁に附記あり。以上は本書の五大特色。

朝鮮受驗學會編（六月卒業全六冊）　學費六圓

朝鮮受驗科目講義錄

毎年に各種試驗合格者は本會卒業生

獨學者にして自己の運命を開拓せんとする者は即時求めよ、朝鮮に於て各種受驗合格者より此の講義錄を熟讀して合格したと云ふ讃辭を受けた一名士の官私大學の受驗講義錄なりと一大喝采を博した本書は大々的改訂の上面目を一新し御愛讀を仰ぐ次第であります。

安達大壽計著（四六判上製）　定價一圓八十錢　送料十錢

國語寶鑑

内地人も朝鮮人も受驗は必讀せよ

五大特色

一、必要な事項を網羅したる國語の寶鑑
二、實益と趣味を兼ねたる國語の便覽
三、最新材料を精選したる國語の辭典
四、秩序的に排列したる國語の智嚢
五、上級學生に最も適したる國語の手引

安達大壽計著（第二判）　定價八十錢

受驗參考作文軌範

試驗問題は殆ど本書中より若は類似

本書は諸官廳受驗科目中にて最も困難なる作文科に對し普通文、書翰文、公用文の三體に分ち在來提出したる試驗問題を參考にして專ら朝鮮に關したる事項に對して適切なる模範的の作例を示し兼ねて口頭試驗に應ずべき指針たり。

朝鮮受驗學會編（四六判紙裝）　定價一圓八十錢　送料八錢

朝鮮總督府普通試驗答案全集

統監府時代より昨年度まで答案集也

法律科目の全部及經濟、朝鮮語、諺文、漢文、算術、地理、歷史の各科目に亘て簡明直截なる解答を與へたる受驗者には唯一の好案内なり。特に受驗手續、受驗人心得、參考要書、試驗規則等を網羅しあるは受驗者に一層便利なり。

朝鮮受驗學會編（四六判上製）　定價九十五錢　送料

朝鮮總督府判任官考試模範答案集

專門家が一一解答　考試受驗者の資料

朝鮮總督府警部、警部補考試受驗者の案内を始めて發行したるもの憲法以下法律科目の全部及作文並朝鮮語に至るまで懇切なる解答をなしたるものにして發賣以來多大なる好評を博しております、卷頭には試驗委員の批評と注意及考試規定を掲げて參考に供してあります。

發賣元　京城鐘路一丁目電停前　電話光化門一二八七番　振替京城二四五四番　巖松堂

▲朝鮮總督齋藤子爵閣下御推奬品

▲金剛山五葉松の實製

不老泉

▲滋血強精健胃滋養美酒

▲近代的理想の御土産好適品

本舖　釜山　合資會社　ピワコ屋

京城自動車講習所

自動車界益々有望……學科……（以下不鮮明）

トリシマ　酉島ポンプ

農林省比較審査　最高甲位

最高甲位入選せるもの　獨り本機あるのみなり

クボタ石油發動機

農林省比較審査　最高第一位

發動機中　燃料の一番少ない　出馬力の一番強大な

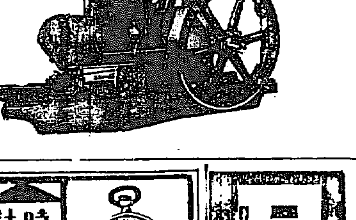

朝鮮總代理店　合名會社　忽那商店

釜山販賣部　釜山府堀立新町　電話長八一七番
京城支店　京城南大門通二丁目　電話長本局二四一〇番
大邱支店　大邱元町一丁目　電話長六二三番
群山出張所　群山榮町　電話長一〇五〇番
平壤出張所　平壤南門町一丁目　電話長二七五番

カタログ進呈

◎第三十一回新學期開講　◎會員募集　◎一ヶ年卒業

◎文章軌範　◎日本外史　◎十八史略　◎論語　◎詩法　◎作文法　◎作　◎其他十數科目

漢學講義錄

内容見本無代進呈

東京本郷區千駄木町　振替東京一二二九四　帝國漢學普及會

資本金57,500,000圓
積立金55,850,000圓

第一銀行京城支店

京城府南大門通

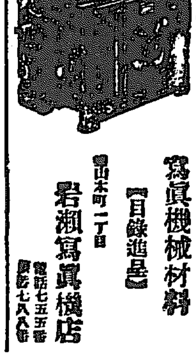

寫眞機械材料

【目錄進呈】

岩瀬寫眞機店　京城本町一丁目　電話七五五番　振替七八八番

瓶の御注文は迷はずに

品質本位確實　迅速價格低廉

畑硝子製造所へ

京城古市町　電話本局七四六番　振替京城一〇三八三番

時計　貴金屬　金銀錫ミ　寫眞機及材料一切　幻燈器

株式會社　大澤商會京城支店

京城本町壹丁目　電話本局長二六二番・長三三九番・長四八〇番　振替京城二三一番

尺八指南

京城旭町一ノ二（本願寺前）　佐藤令山

出張所　鐵道局友會　仁川本町　岡田樂器店

宮内省御用　宇垣總督閣下御推奬

全乳

太正疲肥誕證健王場　東亞牧場　（電話二五番）

眼鏡專門

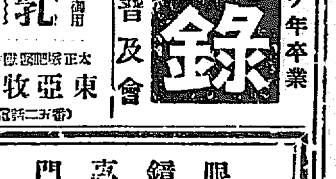

度數正確品質最良　處方レンズ迅速製作

弊堂は常に謹ます研究と及ばぬ努力を捧して益々御愛顧の御引立を願ます

獨逸プンクタールレンズ　英國AOCクルックスレンズ特約

各眼科病院指定調製所　大學堂眼鏡店

京城本町二丁目　電話本局二三七五番　振替京城一二二九番

ライト印高級眼鏡製造元　大阪市南區谷町　大學堂本店　振替大阪七三三九四番

法人登記公告

右昭和貳年……登記　平壤地方法院……江西出張所

商業登記公告

……鎮南浦支廳

法人登記公告

……中和出張所

商業登記公告

……遂安出張所

法人登記公告

……全州地方法院

商業登記公告

……平壤地方法院

法人登記公告

……平澤出張所

商業登記公告

……新溪出張所

法人登記公告

……瑞興支廳

法人登記公告

……

秩父宮殿下
華族會館御成り

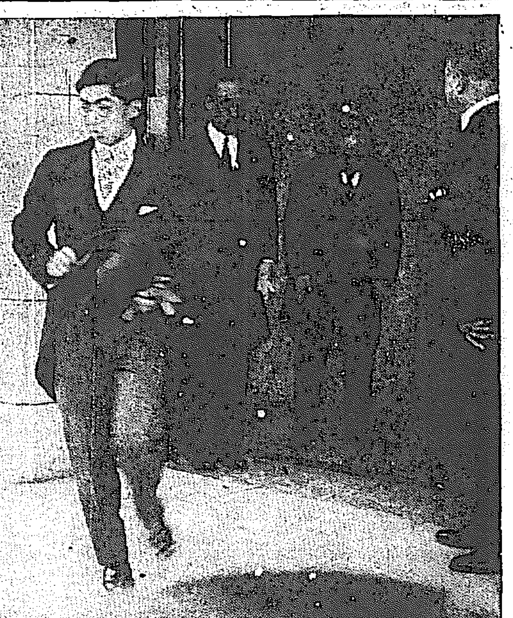

華族會館では六月一日が創立第五十三回記念日に當たるので麹町三番町なる新館において秩父宮殿下の臺臨を仰ぎ德川館長以下館員五百餘名參集し盛大なる記念式を擧行した(寫眞は御出場の秩父宮殿下)

閣僚に諮らぬは不都合
內閣改造問題について
―山本農相チヨツトすねる

【東京電話】鳩山內閣書記官長は三日午前九時半私邸に山本農相を訪ひ田中首相の意を受け今回の內閣改造に關する事情をつげ田中首相としては在野時代から貴下の盡力及び黨に對する功績は充分之を認め敬意を表してゐる、今回の內閣改造に際し豫め諒解を得ざりしは手落ちであるが、事情止むを得ざるものありしを諒解されたい、組閣日尙淺きに早くも政府部內に意志の疎通を欠くとの攝難を受くる事があつては甚だ遺憾であるから、何れ後刻首相は官邸で充分衷心を披瀝して諒解を求める旨をつげて諒解を求めたが、山本農相は閣員の詮衡は勿論首相の一存にあるが、組閣の場合と異り今回の如き改造に際し政府部內の諒解を求めることは其の統一を保ち黨の聯絡を緊密ならしむる途と思ふ、然るに今回の如く突如異動を行ひ閣內にすら諒解を求めぬことは將來好ましからぬ結果を來すものと思ふ、余としてはこの際進退を云々する意志はないが、此の點については充分首相に進言したい、又直接首相を補佐する貴下も充分注意されたいと述べ會談約卅分にして鳩山翰長は辭去し、山本農相は臨時の閣議に列席することとなつた

辭意は毛頭ない

【東京電話】山本農相は左の如く語つた
今回の內閣改造に關聯して、自分は進退を決する等の考へは毛頭無い、只黨內一般の不平と同樣の不平を總裁に對して抱いてゐる、然し此の際辭職するが如き事は己を傷つくるものであり又己を傷る所以でもないと思ふ尤も將來に於いては、自己の進退を決する事があるかも知れない。

印度の工業に不正競爭をする
印度代表バーラー氏 日本に對して批難す

【ゼネヴア二日發電】國際勞働會議にて印度代表バーラ氏は日本が八時間勞働ワシントン條約を批准せざるにつき注意を喚起し次ぎの如き演說を試みた
日本の鑛物、染工場はまだ一日十二時間勞働を行つてゐることは印度の工業に對し不正の競爭を意味する、然し余等は亞細亞國民として日本がその畜弊を撲ぎ上げんとする希望と熱心を諒とするが、人道上の見地から日本は出來るだけ早く勞働時間短縮を爲さんことを希望す

その攻擊は當を得ず
笠間代表辯ず

この攻擊に對し日本代表笠間杲雄氏は左の如く辯駁した
八時間勞働條約の批准が列國に遲れたからとて日本の不正な競爭を云々するは當を得ない、日本の勞働時間は平均九時間で、生絲、紡績工業には臨時之を延長し得ることゝなつてゐるのみである華府條約は日本に對してよりは印度に對しその條件を容易にした印度の或る產業が不利の狀態にあるは恐らくその勞働能率の低いためであらう、而して右は印度使用者側代表の認める處である、日本は早や急速に產業組織化を行つてゐるから多くの過渡的困難に面してゐる、卽ち日本は一方アメリカの高き勞働能率と他方未開發の支那の安價勞働の間に板挾みとなつてゐる要するに日本はその發展と進步に伴ひ社會立法上急速の進步をしてゐる

鈴木氏の大見得
西洋文明の根本改革を絶叫

次いで鈴木文治氏はまづ東洋より充分の代表者の列席してをらぬ事を遺憾として左の如く述べた
東洋は西洋の商業的功績を賞讚してはゐるが、東洋の覺醒した勞働者は西洋の產業組織の甚しき哲學が誤つた古るいものとの疑ひを持つてゐる、若し然りとせば西洋文明と經濟制度は根本的に改革されねばならぬ、且つその宏大な專門的上階工事に對しては更に宏き基礎を與へ、その顚覆を防がねばならぬ、卽ち歐洲を崩潰せしめんとする資本家的經濟から歐洲を救ふため國際勞働組織を犧牲にすることは出來ぬ、國際勞働會議は世界の歷史が今や新らしきチヤプターを開きつゝあるを知るやそのチヤプターとは將來人類の進步を葛藤のドラマの舞臺たるべき太平洋でその中には政治的經濟的人種的諸問題を含んでゐる國際勞働組織は之れ等諸問題の重要味を看視することを誤つてはならぬ、之れ等の問題の影響は太平洋のみに止まらずその他諸國に及ぶものである

三角聯盟も効力はあるまい
奉天の勢力は動かぬ
松井奉天軍顧問談

【釜山電話】張作霖氏の軍事顧問松井少將は三日夜釜山を通過東上したが支那現下の戰亂に對して大要左の如く語る
◇……旅途 北京から奉天に來つて初めて流彈の噴ごうを聞いてゐる事に一層をきつした、元來支那の戰爭は宣傳を以て攻擊退却の一戰法として居る、張作霖氏がいよ〱北京の地盤を拋つて、平和の中に山西軍に明け渡すなどは全くの虛傳である北京の勢在は未だ張氏の勢力の牢固たるものあり、たとひ閻錫山氏が安國軍との提携を絶つて馮玉祥氏、唐生智氏等と共に奉天軍討伐の共同戰線を張つた處で容易に張作霖氏の勢力を覆し得べきものではない黃河を
◇……戰線 としては暫くは對峙のかたちとなつて居るが勿論張作霖の勢力を南軍の壓迫に委する樣な事は全くないと信じてよい、張學良が張作霖氏から第三方面軍團長を免職されたなど全く南方軍宣傳に過ぎない、柳樹屯、旅順駐屯軍の第二出兵も經濟的或はその他の方面から考察したならば機宜の處置かも知れないが濟南、天津、北京に出兵するといふ事は余はまだ早計と見る余の今回の東上は約一週間の豫定であるが、今回奉軍の支那政局に對する方針が一變したのでその報告と打合せに行くのである
◇……渡滿 更に記者山梨大將の渡滿について質すと山梨大將が渡滿するなどの事は全くあづかり知らない事であると答へたが『大將と面會されますか』との質問に對しては口を濁して確答を與へなかつた。

まだ懸隔ある南北妥協案
于國翰氏使命を帶びて 閻錫山氏を訪問

【北京二日發電】安國軍々務總長于國翰氏は蔣張兩氏の妥協依賴の重大使命をもつて閻錫山氏を訪ふべく山西に向つたしかし兩者の妥協條件には甚だしい懸隔があつて成立には至るまいと思はれ張氏が讓步すればものになりさうである兩派に交換された妥協條件は左の如くである

張作霖氏案

一、奉天派の討赤方針を貫徹するため、蔣介石氏は共產派討伐に協力し奉天派は閻錫山氏と共に馮玉祥氏をまた蔣介石氏は唐生智氏を討伐する
二、奉天派は閻錫山氏に京津一帶の地を讓る

蔣介石氏案

一、張作霖氏は引退し別に奉天派の首領を擧げる
二、奉天派は三民主義を奉じ之を宣言する
三、奉天派は中央の政權及び關內の地盤を放棄す
四、直隸一帶の處置を閻錫山氏に一任す
この妥協如何で奉天派が現在の戰線を縮めるか天津から東北に撤退するかが決定する譯である

新顏も加へて中樞院參議任命
顧問には李子再任
三日正式に發表

【東京電話】中樞院顧問定員五名の中一名同參議定員六十五名中五十一名は三ケ年の任期滿ち入選中のところ三日左記の通り任命があつた、例年は四月末日を以て選任される事になつてゐるが今年は總督代理の任命等によつて約一ケ月延期されたものである

中樞院顧問被仰付
從三位勳一等 子爵 李夏榮

中樞院參議被仰付(勅任待遇各通)
正四位勳二等 男爵 閔商鎬
正五位 閔泳瓚
從四位勳三等 趙義聞
從四位勳三等 劉猛
從四位勳三等 柳正秀
從四位勳二等 廉仲模
正四位勳三等 申應熙
正五位 嚴俊源
正五位勳四等 徐相勛
韓鎭昌
趙鎭泰
朴義秉
韓相龍
白寅基
正五位勳五等 尙灝
閔恭煥 宋之憲 宋鎬憲 金命圭 劉興世 朴宗烈 吳台昇 金相昌 申昌休 李康元 陳璐澤 安炳吉 鄭淳賢 千宇鉤
閔健植 金明溶 李東雨 吳在豐 李恒植 韓永源 李炳烈 元應常 韓昌東 朴興奎 張柏徹 鄭泰均 盧蒼朝 康秉任

中樞院參議被仰付(奏任待遇各通)
鄭鎬鳳 李興載 沈皖鎭 鄭閑敎 洪聖淵 李宅珪 李熙惠 金甲淳

墨大統領逝く

【ロスアンゼルス二日發電】メキシコ大統領カイエス氏は逝去した

立憲民政黨生る

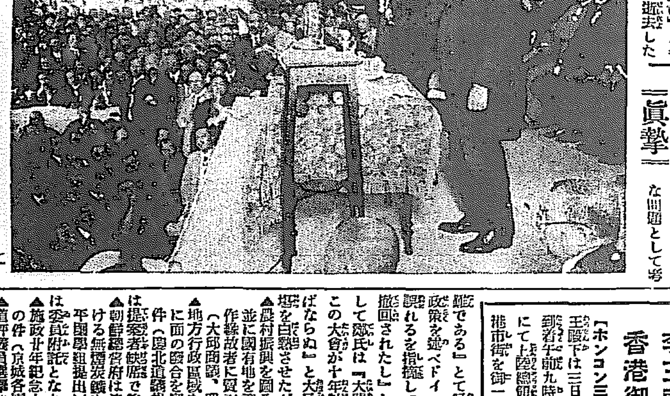

立憲民政黨の結黨式は既報の如く一日午後一時より上野精養軒において擧行(寫眞は壇上の新總裁濱口雄幸氏)

巡視の旅から總督代理歸る
ゆふべ京城驛で
西鮮の發達を語る

國境視察の途にあつた宇垣總督代理一行は三日夜九時三十分着列車で歸任した宇垣總督代理の今回の國境視察は八年振といはれてゐるが、その感想に見るもの聞くもの一つとして老總督代理の感銘をおこさなかつたものはないもの如く今更詩人たらざるを悔てゐた、殊に國境情況には大いに關りぬいた詳細は聞取して氣よく車中往訪記者に語る

―國境― の民情は予の豫想を裏切るものがあつた、八年の昔の俤をそのまゝとゞめ、平和を湛えて流れる鴨綠江を挾み日支兩國民が實直に共存共榮をはかつてゐる有樣は明戰跡の根據地とは思はれない、殊に舊式敎育機關である書堂(寺小屋)などは非常な興味をそゝるものがあつた、予は留守りに來て居るのだから地方人士の熱烈な叫びに同情はしてゐるもの當事者としての責任ある說明を發せぬが文化普及の今日未だ寺小屋敎育が行はれてゐるのは敎育機關の不足を著實に物語るものであらう、新義州における師範設置問題女子高等普通學校問題は豫算の關係もあつてこの際確答は出來ぬが、いづれも
=眞摯= な問題として考慮の餘地があると思ふ、質直に勞働に從事し平和を夢みる國境の朝鮮人を見て幾多感動を呼びさます事實があつたが國境の朝鮮人に特に文化的施設を要するのは朝鮮統治に重大意義を齎らすものではないかと思ふ

數多の議案を一瀉千里に可決
米取問題で小波瀾
全鮮公職者大會(第一日)

第四回全鮮公職者大會の第一日は三日午後引續き議事に入り傍聽者も多く來賓席には生田內務局長李學務局長の顏も見えて中々にぎやかである
▲適當の地に米穀取引所を速に設け現在の穀物市場は純然たる現物の市場たらしむる樣當局に要望の件(大邱府議提出)
大邱府議提案理由の說明をすれば、米穀取引所問題があつた仁川府の三井氏がたつて『かゝる大問題を卅分位の短時間で議するは至難である』とて歐米各國の取引所政策を述べドイツの取引所政策の誤れるを指摘して『速かに本案は撤回されたし』と求め、これに對して鄭氏は『大問題であるから、この大會が十年討議しても研究せねばならぬ』と大見得をきつて、議場を白熱させたが結局可決
▲農村振興を圖るべく東拓所有地並に國有地を適當な方法で現小作耕作者に貸下げる樣要望の件(大邱商議、慶北道議提出)
▲地方行政區域を調査し可成郡並に面の廢合を實行する樣要望の件(慶北道議提出)
▲朝鮮總督府は速に西鮮地方に於ける無煙炭鑛を開放要望の件(平壤學組提出)は提案者缺席で葬られしとなり
▲施政廿年記念大博覽會開催要望の件(京城各團體提出)は委員附託となり
▲道評議員選擧法改正要望の件(京城府議)
▲道評議會府協議會及學評議會に面議をして決議機關たらしむる事を要望の件(京城各團體、清津各團體提出)
▲高等師範學校を速に設立する要望の件(大邱學評)
▲實業學校及實業補習學校の增設要望の件(京城、大邱、清津各學評)
▲都市計畫法令の發布方促進の件(京城各團體)
▲營業稅賦課金の徵收は國稅の徵收に準じ取扱ふ事に改正要望の件(元山府議)
を一瀉千里に可決して午後五時一日をへた、第二日は四日午前九時府廳において開會

李王兩殿下 香港御着

【ホンコン三日發聯合】李王殿下は三日朝箱根丸で御到着午前九時妃殿下御同伴にて上陸總領事の案內で香港市街を御一周遊ばされた

電氣府營案 滿場一致で可決
瓦斯電氣は分離して買收
釜山府協議會開催

【釜山電話】釜山府の電氣府營の問題は三日午後二時より第四回府協議會を開催し大池、香椎、吉岡の三議員を除く廿七名の議員は全部出席、泉崎府尹の簡單なる開會の挨拶に次いで直に朝鮮瓦斯電氣株式會社の事業讓り受けに關する件卽ち
同社經營に係る電氣及び瓦斯供給並びに電氣鐵道事業は公益上の必要により府營となすの目的を以て、その讓渡を該會社に交涉せんとす、但し該會社に於て經營せる電氣事業を除く
を上提し、議事に入る前に山內理事官より提案理由と釜山府多年の懸案であつた電氣買收案を上程する迄の內容と將來の經營に關する本案の目的を以て交涉すべき根本を決定したいと述べ芥川議員の動議により一、二讀會を通じて討議する事となり岩城議員は本案決定を見たる曉に於て交涉の結果如何は府民に關係する處大なるものあり全會一致結束して當るの覺悟を要すと希望を述べ、密陽電氣事業の分離買收に關して山內理事官より分離買收會社の可能性あるを以てその方針で進むべし、との說明ありて討論は打切りとなり、泉崎議長は贊否をはかりたるに滿場起立贊成可決し、三讀會もまた滿場拍手の裡に原案を可決して終りに府尹より本問題が愈々公的に確定せらるは喜びとする所で今後更に協力を切望すと述べて閉會した。

全鮮辯護士大會

京城內鮮人辯護士會主催で來る廿六七日の兩日京城公會堂において全鮮辯護士大會を開き主として全鮮辯護士會設立の件を協議する由

故李男に追賜

【東京電話】去る一日逝去した前李王職長官男爵李載克氏に對し左の如く特旨敍位の御沙汰あるはず
從四位勳一等 男爵 李載克
敍正四位
特旨を以て位一級を追陞せらる

辭令

從四位勳三等 朴勝鳳
任朝鮮總督府咸鏡南道參與官(二等)
正五位勳四等 魚瑢迪
任朝鮮總督府京畿道參與官(一等)

財務局長演述要旨
各道稅務課長會議に於ける

…勢の進運に伴ひ稅務事務も亦益々複雜多岐に趨く狀況でありますが、人員經費は比較的少く經濟界も未だ不況の域を脫せないに拘らず、近時徵收成績の著しく向上したのは諸君の努力の結果で、深く其の勞を多とします、併し乍ら諸般の事務に亘り仔細に觀察しますると、尙未だ施設改善すべき事項が多いのみならず、本年新設せられました營業稅及び資本利子稅の如きは今後の運用如何に依るもので諸君の努力に俟つ所が多いのであります
◇第一◇ 地稅及び地籍事務に關しましては努めて手數と經費の節減を圖ると共に整理の敏速を期することが肝要であります、之が方法としては從事員の敎養に努め、地籍の紊亂を來たさゞる程度に於て檢査の省略、測量方法の簡易化等に付て一段の考究あらんことを望むのであります
◇第二◇ 所得稅事務の處理に當りましては經理或は會計等專門的知識を必要とするに拘らず、課稅物件の僅少なる爲め損害すれば各府郡に於て其人員の少い等に基因するものと認められるのであります仍て比較的本稅事務と交涉多い營業稅事務と關聯して經驗のある有能な從事員を得て本稅事務處理の完全を期せられんことを望むのであります
◇第三◇ 營業稅事務に關しましては、本年は本稅實施の初年でありますが故に負擔の過重等に付ては相當な考慮を拂ひ課稅標準の認定の如きも無理無きを期し負擔の權衡を得ることに努むると共に納稅者に對して充分なる理解を得さしめ以て本稅に付ての物議等を醸さないことを念とせられたいのであります
◇第四◇ 酒稅事務に關しましては、將來施設すべき事項が頗る多いのであります、卽ち(イ)內地及朝鮮燒酎に對する實測的査定の徹底(ロ)生產者の整理減、酒質の改善、濁酒製造場の集約整理(ハ)密造其の他不正行爲の取締(ニ)酒造業者の指導(ホ)檢查員の訓練等
◇第五◇ 徵收事務に關しましては、納稅思想の涵養に努むると共に納稅組合等の施設を普及せしめ一面に於て府面自體の活動を促すことを要するのであります、之と共に限期上一時を斷乎として收取成績を向ふが如きは之を制限し收納を取締らなければならぬことと思ふのであります

衆議員の新分野

【東京電報】立憲民政黨は一日結黨式を擧行したので衆議院における各派の分野は左の通りとなつた
立憲民政黨 二百二十六名
政友會 百八十名
新正俱樂部 二十四名
實業同志會 九名
無所屬 十七名
缺員 八名
合計 四百六十四名

政友會勝つ
福岡の補選

【久留米電報】福岡縣第十二區(有馬賴寧氏)補缺選擧の結果左の如し
當選 四五一一八票 有馬秀雄(政)

印度の帝銀
割引步合引下

【ボンベイ二日發聯合】印度帝國銀行は二日公定割引步合を七分より六分に引下げた

震手委員會官制成る
きのふ發布 卽日施行

【東京電報】震災手形處理委員會官制は三日左の如く發表され卽日施行されることゝなつた
第一條 震災手形處理委員會は大藏大臣の監督に屬しその諮問に應じ震災手形善後處理及び震災手形損失補償に關する事項を調查審議す
第二條 震災手形處理委員會は會長一人及び委員十二人以內を以つて之を組織す
第三條 會長は大藏大臣を以つて之に充つ
第四條 委員は左に揭ぐるものを以つて之に充つ
一、大藏部內高等官
二、貴族院議員
三、衆議院議員
四、日本銀行總裁及副總裁
五、日本銀行理事
前項の委員は第四號に揭ぐるものを除くの外大藏大臣の奏請に依り內閣に於て之を命ず
第五條 會長は會務を總理す會長事故ある時は大藏大臣指名の委員其の職務を代行す
第六條 震災手形處理委員會に幹事を置く
幹事は大藏大臣の奏請に依り大藏部內高等官、日本銀行職員中より內閣に於て之を命ず幹事は會長の指揮を受け庶務を整理す
第七條 震災手形處理委員會に書記を置く
書記は大藏部內判任官及び日本銀行職員中より大藏大臣之を命ず
書記は會長及び幹事の指揮を受け庶務に從事す

任朝鮮總督府道事務官 現咸南道參與官(三等) 李[illegible]
任同 忠淸北道參與官(四等) 正七位 金漢睦
任同 朝鮮總督府京畿道參與官 朴容九
任朝鮮總督府道事務官(二等) 黃海道內務部長を命ず
朝鮮總督府事務官 咸鏡南道參與官 尙灝
同 忠淸北道參與官 元悳常
同 慶尙南道參與官 沈皖鎭
依願免本官 各通(二日付)

―會―

政務總監招宴 全鮮公職者大會出席者一同を四日正午本府食堂に招いて午餐會を行ふ
●公職者大會● 四日午後七時明月館支店に於て開催
●實業學校長會● 京畿道管內における實業學校長は來る十四日午前十時より京城公立商業學校に於て敎授の實地を視察し終つて敎授研究會を開催すると

―人―

宇垣總督代理 國境西鮮視察中の處三日夜歸任
◇松村秘書官 宇垣總督代理に隨ひ視察中、三日夜歸任
◇石森朝鮮公論社長▲新田大朝京城支局長▲松岡本社副社長同上▲山縣帝通支社長▲稻葉朝新編輯長
◇今村黃海道知事 三日夜入城
◇秋元興之進氏(京南鐵道副社長)三日來城朝鮮ホテルへ▲佐々木忠右衞門氏(賀茂鹽務部長)同
▲佐藤稠太郞氏(三菱商事重役)同
◇白石釜山朝鮮銀行支店長 三日退城
◇澤新義州稅關長 三日來城京城ホテルへ
◇米田京畿道知事▲土師警察部長 三日夜歸任
◇八島鶴氏(東京鐵道工務所長)▲服部宏氏(遞信交通局技師)▲張間源四郞氏(全南內務部長)三日夜入城
◇庄司翔拓氏(樺太廳山林部長) 三日朝入城
▲李恒九子爵 三日朝入城
◇李達鎔侯爵 三日朝汶山へ
◇戶出直溫氏(鐵道局理事)▲岩崎但雄氏(同機械課長)▲星野米藏氏(同囑託)三日朝寮川へ出張
卽日歸任
◇秋野孝道師(曹洞宗管長代理)四日午後七時來城
◇三原正三氏(朝鮮文書課長)病氣引籠中
◇マザレーテ氏(米國々會議員)一行四名は三日午前十時內地出發
◇大橋準一郞氏(忠南總督府地方技師)三日挨拶の爲本社來訪
◇松井少將(張作霖顧問)▲オーシス氏(駐日オーストリー領事)右何れも三日朝京城通過南行

茶話

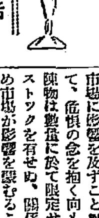

◇……京城府尹も鼻について來た、馬野氏「市長」の呼び聲が高いと傳へられて居る、年俸一萬圓も大きいが、その鄕里によると馬野氏の鄕子先が廣島縣だからさといふのだ

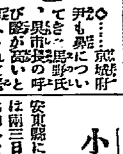

◇……馬野氏の鄕子先が廣島でなく山口の孤島である事は知られてるのだが、鄕なるもの得てしてこんなてあいだ
◇……どうです馬野さん、うそから出た誠もある、鄕を幸點に押かけ婿といつては――
◇……全鮮公職者大會で仁川の三井一三氏が取引所問題で氣を吐いた、聰明な智識を披瀝した堂々の論、大會第一日の收穫であつた
◇……京城放送局が相撲放送開始のとき指揮したのが三井氏である。一週間も仁川からかよつて一々相撲について敎へこんだのだから、放送局の相撲顧問といふ格。放送局長の肥塚氏が放送局理事だから取合はせも一寸面白かつた。(寫眞は馬野府尹氏)

經濟

銀行合同 機運切迫

鮮內銀行の合同は豫て財務局に於て極秘裡に調査中であつたが、先般金融界の恐慌に出會して一頓挫を來し是が調査は中絶の止むなきに至つたが、其の後一般金融界も豫想外に平靜であり殊に鮮內各銀行は直接の打擊もなく其の影響も極めて輕微であるに鑑み、本府では此の際急速に合同機運の進捗を圖るを得策なりとして豫の腹案により着手の運びに至る筈であるが、表面平靜を裝ふ鮮內金融界も內面に於ては殊に預金の移動甚しく一部銀行中には可なり窮狀にあるものもあつてこの儘推移看過する時は益々窮狀を曝露する恐れあり、且つ又地方に於ては近時金融組合の勢力擴張により小銀行の受くる打擊も尠なからず是非とも小銀行の合同止むを得ざる狀勢に立ち至つて是等の現象は銀行の合同を促進する有力な材料となつてゐる、從つて近く財務局に設置せらるべき金融調查會には右問題が早晚諮問せられ銀行資本金も內地に於ける如く最少限度を制定する模樣であるから小銀行は增資するか或は他と合同するの止むなきにいたるものの如く其の他當に基礎薄弱ならずとも評者しからざる銀行も此際何等か局面打開の策を講ぜねばなるまいと觀測されてゐる

鴨綠江流筏激增か

鴨綠江材木年度流筏成績は安奉兩地共降雨に祟られ相當困難に陷り殆ど筏數は前年に比し頗る心細い感があるが昨今天候恢復したので今後は激增する模樣である(新義州)

新義州材落札

既報新義州營林署に於ける製材販賣方法が大口取引から指名入札制度に改められたが、其の第一回入札が今回施行せられ、新義州平壤京城其他商人の入札の結果、三井、共榮、商工、松原の四店に落札、夫々取引契約を締結した、因に第二回は十日頃施行の筈と云ふ(新義州)

鮮產振興設立議

京城商業では六日工業部會を開き鮮產愛用布設記念日存續に關する件を附議するが內地の國產振興會の例に做ひ鮮產振興會を設立しやうとするのが目的であると。

近く實現する 商品陳列館改善

商品陳列館の改善は多年の懸案であつたが、近く左の要點で內容の改善が行はるゝ筈であると
一、現在の陳列方法を廢して各道別に道の物產を一括して陳列する
二、出陳物產は現在物產紹介の意味で、單に陳列し在るに過ぎず別に之を販賣するが如きことは無いが、今後は出陳物の販賣をも爲す勿論陳列品は各道陳列館推擧の物產に限る筈であるが、陳列館が販賣を爲すとすれば、陳列品の更新も出來て館內陳列品を常に新鮮にし、延いては參觀者も增加すべく、又一部では陳列館の物產販賣が市場に影響を及ぼすこと無きやに就て、危惧の念を抱く向もあるが出陳物は數量に於て限定せられ、且ストックを有せぬ、關係上之が爲め市場が影響を蒙むることはあるまい、と

小洋錢昂騰 奉票は不人氣

安東縣における小洋錢の取引相場は兩三日中まで金百圓對小洋百廿元內外を唱へてゐたが一日朝以來暴騰し百五元となり更に騰貴の形勢であるこれは日本軍隊の出動と張作霖の不利が祟つたものと上押しの氣配が漂ふてゐたことが原因と云はれてゐる、一方奉天票は相變らず人氣上らず目下九百七十八元から一千元を上下してゐるので不換紙幣として取扱はるゝに至るだらうとの悲觀說さへ傳へられてゐる(安東縣)

价川鐵營業成績

价川 价川鐵道の營業成績は大正十五年十二月六日設立より昭和二年四月に至る間の營業收入六萬六百九十六圓で營業費六萬五百十九圓差引益金百七十七圓となつたが之に補助金及び開始前の預金收入千七百七十五圓を加へ積立賞與等を差引き一萬三千五百圓の配當をすることとなつた

日銀帳尻(二日)

(單位千圓) 比前日增減
發行高 一、三六六、四三三 減四三、六九一
正貨準備 一、〇六四、七五五 ―
限外發行 三八、七四六 減六、六九
貸出高 五七一、三六八 減七、三〇〇

東京コール(三日)

翌日拂 一錢三厘
無條件 一錢三厘五毛
普通 一錢三厘五毛
月越 一錢六厘

◎株式◎ 主要本玉調

三日帳尻による兩建控除本玉左の通り
京取株 賣方白井一九〇市川九〇洪外三店一〇〇▲買方新田一四五〇正崎五二〇金詰二〇〇田中外五店四三〇
大新株 賣方松山九〇〇白井三二〇京證外四店五三〇▲買方新田一七九〇正崎六六〇田中道六一〇大林外五店一一二〇
鐘新株 賣方洪一〇〇市川外四店一三〇▲買方京證一九〇白一一〇正崎外三店二九〇
東新株 賣方田中道三三〇金秀三二〇京證外七店八八〇▲買方新田一三七〇正崎外二店七五〇
安取株 賣方ナシ▲買方成瀨三九〇松山一六〇新出外四店二五〇
仁新株 賣方田中三三〇田中道一九〇▲買方古川二二〇正崎外三店二〇〇

大阪短期引跡

鐘紡新 百廿五圓五十錢(十錢安)
大株新 七十八圓三十錢(十錢安)
久原 五十五圓十錢(十錢安)
東株新 百三十四圓十錢(十錢高)

東株短期後場

寄付 大引
東株 一三四五〇 一三三八〇

◎期正米◎

鮮內延べ(三日)(後場)

寄附 大引 高値 安値
▲釜山
六末 ― ― ― ―
七中 ― ― ― ―
七末 三四、九五 三四、六〇 三四、六〇 三四、九五
出來高 一、二〇〇石
▲大邱
六末 ― 三五、八五
七中 三四、四五 三四、八〇 三四、六〇 三五、〇五
七末 三四、六〇 三四、九二 三四、六〇 三四、九〇
出來高 八、六〇〇石
▲群山
六末 ― ― ― ―
七中 三四、四五 ― 三四、六〇 三四、四五
七末 三四、八六 三四、九五 三四、六〇 三四、九五
出來高 一三、二〇〇

鮮米輸移出旬報(關稅課調査)

五月下旬 石 累計 石
鮮米輸移出 一五五、一五三 四〇、六六八、七五二
外米輸移入 四六、四五八 四三一、一七七
粟輸入 一二五、八九二 一、九五三、〇五六

各地期米後止

先限▲下關三七、三四▲桑名夕四九一三六、三六九▲名古屋三六、九六▲金澤三五、九〇▲熊本三六、一九

大阪期米喰合表

賣方(軒)買方(軒)取組高(石)
當限 一八 一六 一一、五〇〇
中限 二一 二三 一二、五〇〇
先限 二一 二〇 一二、七〇〇
大阪最終氣配 八錢見當

京城日報

煙草元賣捌機關の統一

一

タバコ元賣捌き人の統一問題は先頃紛々なり物議を起こして立消えとなつてゐたが、今回更に當局は元賣捌き人の殆ど全部に對して所謂全鮮單一會社方針を指示するところあつた。水口專賣局長の說明によれば、當局が種々の困難を冒して元賣捌き人制度を改善しようとしてゐるのは、專ら「一般消費者の便宜を計る」としたものであつて、即ち製造タバコの普遍的配給を期するのが主目的であるらしい。成る程、タバコ專賣制度の下においては、『配給』を充分ならしむべき必要はいふまでもない。殊に自家用タバコ耕作制度を廢止するに至つた以上は、如何なる山間僻地の需要者に對してもタバコの購買上不便を感ぜしめてはならぬ。然るに從來の營業組織では、兎角配給がうまく行かない理由が存する。何となれば配給は步合と地方購買力の關係上人口密ならず、富の程度低く、交通不便なる地方に對する配給はどうしても採算上閑却されがちとなるのである。この點については、現狀維持を利益とする一部元賣捌人といへども否定するを得ない事實であらう。

二

當局が全鮮單一會社主義を執るのは主として如上配給上の都合によるのである。即ち全鮮單一會社ならば一地方の營業不成績は他地方の好成績によつて補ひ得られる。小面積にて採算し利益を擧げる必要がなく、統一的に經營し得るのだから配給上にもコセく地方的事情に拘泥して營業費を節約し、需要者に不便を與へるやうなことはまづなくて濟むであらう。ただ困つたことにはこれによりて元賣捌き人の利害と衝突する恐れないことである。もとよりこの會社組織は、元賣捌き人全體の利害を無視したものでなく、その過去における『功績』と特權とを認めて、優先的會社組織を指定したものに外ならない。然も元賣捌き人の利益率は必ずしも一樣でなく、從つてその『權利』のプレミヤムともいふべきものが、それぞれ相違してゐるのだから、他よりも優越的地位にある元賣捌き人に取りて、全鮮的統一は決してその利益ではない。こゝに會社組織の難關があると謂はれる。

三

從つて當局としては、單に全鮮單一的會社組織を元賣捌き人に指定するに止まり、その組織內容については一切不干涉主義を執つてゐる。これは極めて聰明なる態度といふべきであらう。或は內地における例をひいて、現狀維持を肯定する議論も成り立ちうるが、然し朝鮮の民度その他の特殊事情より見て、元賣捌き制度の統一を要するは明白である。少くとも民衆的立場よりして、現在の元賣捌き人制度をそのまゝに永續するを得ないのである。いひ換れば、この全鮮單一會社組織について多少は一部元賣捌き人の不利益となることがあるにしても、それは既往の專賣制度の下に、民衆的利便の爲一步とする以上やむを得ないのである。元賣捌き人は僅々六十余名、株主を合せても六百名に過ぎない。僅々六百名の資本家のために民衆の利便を犧牲にする譯にゆかぬ。いはんやその六百名の有する既得權は依然として尊重せられ、株式會社として優先的指定を受くるのであつて見れば、この際需手のみを並べない方がよくはないか。もとく元賣捌人の既得權なるものも、永久不動的のものでない。內地においても處分取消處分を受けた例もある。殊に國民步合の如きは當局の方針で動かしうるのである。或は煙草販賣機關の改善が必要とすべしとの議論も一考に値する位である。われ等は實際問題としてこの當局案に與し得ないと同時に、元賣捌人の互讓協調によつて統一問題の圓滿なる進捗を見んことを望まざるを得ぬ。當局としては各元賣捌人の各自の立場について充分諒解してゐるはずであるが、くれぐれも高壓的態度を避け、同情的に然しながら確乎たる決心を以て解決を圖る心掛が肝要だらう。

英國の人口
一方哩に六百四十九人
◇……世界一の稠密

英國において今から六年前即ち一九二一年(大正十年)六月廿一日に施行された國勢調査の結果が、本年四月下旬に至つて漸く發表された。調査の總結果が六年前のものであるとはいへ、この調査の爲に要した經費は印刷、用具、地圖、カード等を除いて實に三百五十萬圓であるので、英國の人口を知る最も有力な、然も最も

新しい調査 であつて、その內容には非常に有益なものがある。本調査によると英國の人口は三千七百八十八萬六千六百九十九人で、その中男一千八百七十萬五千二百三十九人、女一千九百八十一萬一千四百六十人である。この人口は一方マイルについて六百四十九人であるし、一エーカーについて一人居る事になる。かゝる稠密なる人口は今までの統計に現れた處では世界中何れの文明國にもないとの事である。英國において人に雇はれて生活してゐるものは一千七百十七萬八千五十八人で、その中男一千二百十一萬二千七百十八人、女五百六萬五千三百卅二人である。他人に雇はれて生活を維持してゐる右の人々の卅二パーセントは製造工場に從事してをり、十三パーセントは卸し小賣業、銀行業、保險業等に從事してをり、十二パーセントはホテル、料理屋、理髮業等の直接人にサービスする仕事に服してゐる。英國の人口の大部分が

都會に集中 してゐる事實も大に注目に値する事實である。總人口の八割即ち五人のうち四人までが都會に居住してゐるといふ譯である。しかも都會に居住してゐるものゝ中約半數は十萬以上の人口を有する大都市に住んでゐる事である。英國の人口の大部分が都會に居住してゐる事實は、英國の都市問題、政治問題等に重大な影響を與へるに至る。即ち住宅問題、都市行政等に關しては自ら他國と相違した政策を施すの要があると同時に農村問題に對して多くの注意が向けられてゐる所以である。都會への人口集中は、交通機關の發達が大に關係してゐる。例へばロンドンのやうに七百萬以上もある大都市においては、市中には事務所、商店を置き、別に住宅地を定めて、夕方はその方に歸る譯になつてゐる。從つてロンドン市中の日中の人口と夜間の人口とは、八十萬人も相違してゐることが

調査の結果 として出てゐる。この現象が生れる爲には完備した交通機關がこれを助長したのである。試みにロンドンの日中と夜間との人口を比較すると次ぎの如し。

	夜間	日中
市內	一三、七〇九	四三六、七二〇
區內	一、〇三五、七六四	一、四三三、一二九
區外	三、四三五、〇四〇	三、一三〇、一六九
郊外	二、九九五、六七八	二、五六六、〇二一

但この數字には買物に出て來た者、旅行者、芝居見物等は入つてゐないとの事である

高利貸に大痛棒
勳章年金の規定改まる

金鵄勳章および旭日章所持者たち多年の年金增額運動がむくいられていよく今年度から半額約四割の增額を給はる事になつた、その增額を支給される國家の功勞者は約六萬八千人であるが、現在是等を所持してゐる人々は何れも

生活難 からその七割までが高利貸の手もとに證書を捲き上げられてゐるので、折角の增額支給も證書所持者には渡らず、高利貸の懷中に入つてしまふおそれがあるので、當局でも苦心考究の末、新證書の交附を受けるに際し戶籍謄本と警察署長又は在外居住者ならば領事館の證明書があれば新證書は交附される事にした。國家の功勞者に報ゐらるべき年金が、吸血鬼にも等しい高利貸の手に入る實例として次ぎの如き事實がある。今は支那に在住する江木金吉氏(假名)は日露の役、騎兵上等兵として秋山旅團の最左翼に從ひ、決死隊の一人に加はり敵の退路を絶つべく鐵路破壞作業を行ひ、頭部に戰傷を負ふた。功により、功七級金鵄勳章を授かり年金百圓なりを賜はる身となつた。國家の爲に決死の働きをなした勇士も、浮き世の荒波にもまれたけては生込區某町の高利貸に證書を抵當として金四百圓を借りた。爾來十一年、さき頃上京した好を機會に

高利貸 の手から證書を取戻さうと取戻し方を交渉したが、高利貸は現金百圓出さねば返還せぬといふ。江木氏側の計算では高利貸から百圓の利子を受け取る勘定になつてゐる。色々交渉したが埒明かず、一方歸京の日も迫つたのでやむなく百圓出して漸く證書を取戻し、故鄉和歌山にある老母に送りとどけた。高利貸の利子は約二割五分で元金四百圓に對し十一年間に實に七百圓に上つてゐる。かういふ氣の毒な實例が全國にどれだけあるだらう。當局はかゝる點に留意して、新證書の交附に謄本を要せずとしたのはたしかに勳章所持者の大なる福音として喜ばれてゐる。

祖國へ
高橋濱吉

多のナイアガラ瀑布 米國名物の一つナイアガラ瀑布を見るべくミシガンセントラル鐵道でデットロイト市を發つたのが三月廿二日の朝八時四十分であつた。タイムテイブルを見るとフオールスヴユー、ナイアガラフオールス(オンタリオ)、サスペンションブリツヂ、ナイアガラフオールス(エヌ、ワイ)とナイアガラ瀑布について停車場が四つある。サア何の停車場で下りてよいのか見當がつかぬ。行く處までナイアガラ瀑布が見えたら荷物をさげて下車するばかりだ。世界最大を以て任じてゐる瀑布だもの遠望ができて下車の用意もとゝのふだらうと自由自在してゆつくりかまえこむことゝした。車はドンく平地を走る、午後一時頃突如として車の右方に大きな湖が見えたと思ふと、泡沫を飛散して落下してゐる。湖畔および瀑布の附近には高樓が櫛比してゐる。同乘者の騷ぐのを見るとどうもナイアガラ瀑布らしい、しかし想像したナイアガラ瀑布とは非常な相違だ。側の老紳士に『これがナイアガラ瀑布か』と尋ねると『如何にもそうだ。かくの如き壯觀は天下に又とあるまい』と仰しやる。僕にとつてはどこで下車するかゞ當面の問題だ。『時間を充分にもたぬのだがその天下無比の壯觀を眺める爲下車するのはどこがよいか』といへばバアフアロで下りて荷物をすつかり預け電車でプロスペクト公園までのつて來い。バアフアロには汽車にのるには最も都合のよい町だ、そこから瀑布まで四十分で來られる等と教へて吳れた。このあたりの鐵路は行つたり戻つたりして峽谷を越へるので、米國とカナダとの國境を出たり入つたりする。從つて國境の移民官が目を光らして列車の內を右往左往する。午後二時半バアフアロについたので荷物を驛に預け、電車にのつた。約四十分にしてナイアガラ瀑布のすぐ側にあるプロスペクト公園の前に下車することができた。プロスペクトポイントに立ちて一瞥すれば上の大急流はゴート島を洗ひ、その激烈なる水勢は更に進んで斷岸より堂々地軸を振撼せしめて脚下に落ちる。瀑底は沸騰する。轟々雷の如き音はこゝとりおこり上昇する。霧は寒氣のためそのまゝこほつてしまふ。虹は脚下に現れて飛沫をいろどる。いたる處にできた氷の山は水晶のそれの如く光る。壯美といはんか、形容のことばを見出し得ない。日は西にかたむき、壯觀さは益々加はる、急ぎタキシイを雇ひナイアガラ瀑布を一週することゝした。

まづゴートアイランドに渡りテラピンポイントからホースシユー瀑を眺める。三姉妹島やゴート島を洗つた急流は馬蹄形をなして落下する。瀑底から數丁流れた水は氷の山となつてゐる。馬蹄形をしたこのものすごい瀑は一年に六フヰート乃至十二フヰートづゝ退却するといふ。然しこの水量、水勢とでは何人の力でも如何ともすることができないだらう。ナイアガラ河の水勢は平均一分間に二十二萬二千四百キユービツク、フヰート、最も水勢の强い處で十六萬五千三百キユービツク、フヰートでその水勢はナイアガラ瀑布の內アメリカ瀑の六分の一、馬蹄瀑の六分の五に當たるといふからその猛烈さが想像できる。瀧といへば山の上か中腹より落下するものとのみ考へてゐた僕はナイアガラ瀑布を見て全く驚いたのであつた。平地にある大湖水が、水の侵蝕作用で河底の低くつたため落下するのがナイアガラ瀑布だ。小學校や中學校時代にある教科書の記錄はナイアガラ瀑布の紹介を十分に記してゐないなどゝ考へつゝ車をはしらせてゐると、英米の移民官が來てパスポートを見せよ。支那人か日本人か等とやかましく調べる。なかくうるさい。そのはずだこのあたりは英米の國境で車は米國やカナダへ出たり入つたりするのだ。英國と米國とが話のできる所だもの。」

江南治安のため 蔣氏南京へ去る
一切の北伐行動は 馮、閻兩氏に委せ

【奉天三日發聯合】安國軍總司令部に達した情報によれば蔣介石氏は今後の北伐を馮玉祥氏、閻錫山氏にまかせ江南一帶の內部整頓に取りかゝるためすでに南京に去つた

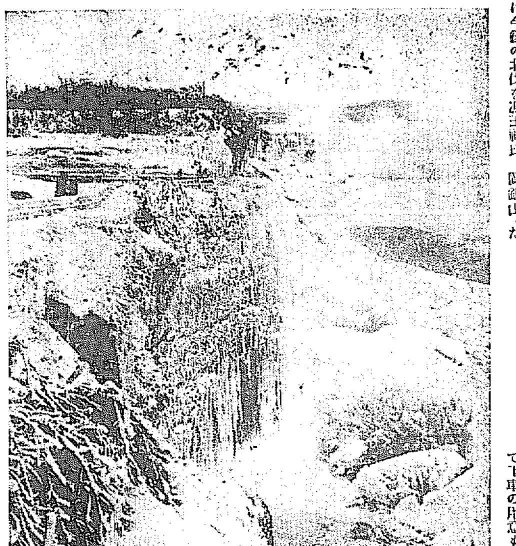

◇……凍結したナイヤガラの瀑布　高橋氏の『祖國へ』記事參照

一九二七年 籠球ルールの話【八】
宮田保

第十四條 役員は決定を告すに必要なる場合何時にても笛を鳴らすへし。

(註)計時員の合圖用器具は他の役員の使用するものと共音を異にすることを要す。記錄員のそれも亦然り。」

解說 役員はレフエリー、アンパイヤーは勿論の事計時員でも記錄員でも何か決定するに必要な場合などには何時にても笛を吹いてゲームを中止することが出來る。但しゲームを中止するのはレフエリーの命によつてのみ之を行ふ事が出來る。レフエリー、アンパイヤー、計時員、記錄員は其の必要な都度笛を吹くのであるから、之等の各役員は成るべく音色の異つた笛を準備するがよい、若し各役員の笛の音色が同じ時は聞きまちがへて誤りを生ずる事がある。…

第七章 競技用語

第一條 ゴールはボールが上よりバスケットに入り其の中に停止し又は通過したる時爲さるゝものとす。

解說 現在多く用ひられてゐるバスケットは底のないものであるボールが上から入り底のあるバスケットならば其の中に留り底のないものであつた場合は通り抜けてしまふ。この時得點になるので下から上へ通り抜け、更にバスケットの中を通過しても得點とはならない。紅白二組に分れゲームを行つてゐる時紅組のプレヤーが誤つて白組のバスケットへボールを入れた時は白組の得點となつて紅組の得點にはならない。

第二條 境界線又は境界線外の床に競技者の身體の如何なる部分にても觸れたる時は其の競技者はアウトオヴバウンドなりボールの何れの部分にても境界線、境界線外の床、境界線の外にあるもの、バルコニーバツクボールドの支柱又は梁に觸れたる時、又アウトオヴバウンドなる競技者がボールに觸れた時、ボールはアウトオヴバウンドなり、ボールが境界線を通過する前、最後にそれに觸れたる競技者が其のボールをアウトオヴバウンドならしめたるものとす

解說 ボールがバツクボールドの端に觸れても其れがコート內に落ちて來ればアウトオヴバウンではない、競技者がボールに向つて疾走せる時、ボールはコート內にあるに拘らず其の疾走の惰力でコート外に出ても普通其の競技者はアウトオヴバウンドと認めない。

第三條 ヘルドボールは對抗チームの二人の競技者がボールに堅く片手或は兩手を掛けたる場合、又は接近してガードされたる競技者が競技を避けてボールを保持したる場合なりとす。

解說 相反する二人の競技者はボールに手をかけて堅く握り合つて居る際、式はボールを持つてゐる競技者が反對側の競技者に妨害されボールをパスせない樣之を抑へ、又はボールを持つてゐる競技者が反對側の競技者に接近してガードされてボールを投げないでぐづくしてゐる時ヘルド、ボールは宣告される。敵にガードされてプレーが出來ぬ時はファウルを侵し易いからヘルドボールを早く宣告して反則をぬぐことはレフエリーの時宜の處置である。ヘルドボールを宣告してから更にインプレーするには其の場所で相反する二人の競技者を自己のバスケットに向ふ樣に立たしめ二人の間にボールを投げ上げるのである

第四條 タイムアウトは競技時間を失ふことなく正當に競技を停止し得る場合宣せらるゝものとす。

解說 タイムアウトはレフエリーにより宣告さるのであつてゲームが停止されてゐる間は競技時間と見做さないで、計時員は、之を差引した時間を計り、之を引去らねばならぬ。

第五條 ファウルは罰として對手方にフリースローを許さるゝ反則なり。

解說 競技者がファウルを侵した場合は對手方競技者即ちファウルされた競技者にフリースローを許されるので、其の回數はパーソナルファウルの際シューテイングに對するファウルは二回、其の他の反則に對しては一回、テクニカルファウルの際は一回である。但しテクニカルファウルの時は誰がフリースローを行つても差支がない。

第六條 ヴアイオレーションとはファウル以外の反則を云ふ

『ヴアイオレーションのことは第十四章に定められてゐるのでそのところで述べたい』

第七條 次の場合ボールはデツドにしてレフエリーの指圖する方法により再びボールがインプレーとせらるゝ迄は競技は停止せらるゝものとす。

一、得點が爲されたる時。

二、ヘルドボールが宣せられたる時。

三、タイムアウトが宣せられたる時。

四、ファウル又はヴアイオレーションが宣せられたる時。

五、ボールがアウトオヴバウンドとなりたる時。

六、ダブルファウルの場合各フリースローの後。

七、競技時間の終りたる時。

八、バスケットの支柱にボールが挾まりたる時。(其のバスケットに近き方のフリースロー、ラインにてジャンプボール)

九、マルテイプルスローの場合其の最後のスローを除く各フリースロー後。

バスケットにボールを投げたる時デッドボールを示す合圖の笛が鳴る前にボールが空中に在りたる場合には、

イ、前項三號七號の場合ボールがバスケットに入るか又はミスする迄はデッドにあらず、

ロ、前項四號の場合ゴールに投げつゝあるテイームの對手方に對し、ファウル又はヴアイオレーションが宣せられたる時は、若しゴール成らば得點となし其れに加ふるにフリースロー―をもゆるさる、

ハ、前項四號の場合ゴールに投げつゝあるテイームの競技者はファウル若くはヴアイオレーションが犯されたると同時にボールはデッドとなり若しゴール成るも得點とせず但しボールが競技者の手を離れたる後ファウルがなされたる場合ゴール成らば得點とす。

解說 一、センターボールとはセンターサークル內にて、相反するテイームの二人の競技者の眞中に、レフエリーはボールを投上げると同時に笛を鳴らし、二人の競技者はボールが最高點に達した後、ジャンプして片手で其のボールを味方の居る方面にタップオフするのである。

二、ジャンプとはセンターサークル以外の場所でセンターボールのやうに行ふことである。

三、ボールがアウトオブバウンドになつた場合、之をアウトオヴバウンヅならしめた對手方の任意のプレヤーはインプレーすべくコート外に立つまではボールはデッドであつて其の後はデッドでない。

四、ダブルファウルが宣告されて兩方のテイームに一回宛のフリースローが許される場合一方のテイームが先に一回のフリースローを成したらゴールなると成らないとにかゝはらずデッドであつて次に他のテイームに一回行はしめ、行つた後も前と同樣デッドある。この時はゴールなるとならざるとにかゝはらずセンターサークルでセンターボールとなる。

五、ボールがバスケットの支柱に挾つた時には從前のルールでは直ちにデッドとなりセンターサークルでインプレーとなつてゐたが昨年からのルールでは其のバスケットに近い側のフクースローラインでジヤプボールでイ

六、マルテイプルスローとは同じテイームに二回以上のフリースローが與へられたことである。

七、ダブル、ファウルが宣告されて兩方のテイームに各々一つ宛のフリー、スローが與へられた場合にはレフエリーによつて其のダブル、ファウルが宣告された時からタイムアウトとなつて、各々一つ宛のフリースローが終へた後センターに於て再びインプレーになる迄タイム、アウトである。同一テイームに二つ又は其れ以上のフリースローが與へられたる場合にはレフエリーによつて、ファウルが宣告された時に、フリースローが命ぜられた時からタイムアウトとなり最後のフリースローの時競技者の手からボールが離れると同時に再び競技狀態となる、ボールがバックボールドとバスケットの輪との間に挾まつた時はデットボールであつて、此の場合には其の近きフリースローラインに於て再び競技狀態とされるのである。

行政問答
▲投稿歡迎▲問答は簡單明瞭に▲既發表と重複を避けること▲宛名は本社行政問答係へ

問 **官吏の所得稅申告** 朝鮮總督府の官吏の所得稅の申告は如何いたすのでせう、本人の戶主は內地に居るのですから內地の戶主が申告することになるのでせうか(〇△生)

答 朝鮮では個人所得稅は施行せられて居らぬから申告は入りません(京城府稅務課)

陸軍衛戍病院御用 牛乳
荒井牧場
電本一〇〇四番 龍七三一番
場主 荒井初太郎

魚釣具 投網
朝鮮水產共進會銅牌受領
朝鮮副業共進會銀牌受領
投網四分目二尋岩八百匁一張拾圓 同五分目一尋半岩一メ匁一張拾五圓 前金送料五十錢代金引換九十五錢
鶴上絹糸製 捕雀用カスミ網 高六尺長三間二圓四拾錢 高六尺長五間三圓五拾錢 前金送料負擔代金引換
京城永樂町二丁目
吉備商會
電話本局三二四番 振替京城四三二八番
御小賣共御申越次第定價表進呈

內科 小兒科
入院隨意
京城若草町ナガリ
今村醫院
院長 今村豐八
電話 醫院 本局一八一三 自宅 本局二六五

全鮮品評會ニ於ていつも最高優等賞を頂きました
評判の醬油です
大田 辻醸造場

資本金 壹千五百萬圓
株式會社 十八銀行京城支店
京城府黃金町二丁目 電話本局 三五一八番 三五二〇番 三五二九番
同 新龍山支店
京城府漢江通り十三番地 電話龍山五五〇番 振替口座京城一八二三番
同 龍山支店
京城府元町二丁目 電話龍山一八番
銀行一般ノ業務ハ精々確實ニ取扱可申又京城支店及龍山支店ハ株式會社長崎貯蓄銀行ノ代理事務取扱申候

東萊温泉道營案
總ての設備は最新式 大規模に計畫す

東萊温泉の道營案は對馬が朝鮮名所として著名な場所であるだけ成行き如何は一般の注意を惹いてゐるが同温泉經營に關する道當局の大體案としては一時傳へられたるものよりは更に大規模の計畫で

工事豫定 はこれを三期に區分して昭和三年度より五年度までを一期として工費廿四萬圓を投じ三年度經費十二萬圓の財源は起債により温泉場よりの收入で十ケ年々賦償還五年度十二萬圓の財源は市區改正整理によつて生ずる不用地區の處分にまち第二期以降の事業は將來の經常收入の增加或は特種財源を以つて適宜施行することゝし第一に

公衆浴場 の改築をして從來の不衞生的な設備を內地各地の施設を參照して建坪百坪の浴場內に大浴場(男湯)中浴場(女湯)各一個、家族湯六個を設くる以外に倶樂部および貸間を新設してこれへ大食堂、娛樂室、圖書室、撞球場、賣店等に利用する總延べ九十坪の煉瓦二階造および貸し間を設し賄ひ給仕室の設に六十坪を附屬建築として設式も極めて近代的の浴場を設けその他

遊園地と 公園設備は現在の東萊温泉場には全然缺けて居るので野球その他の陸上競技をなしうる運動場、小動物園、各種の遊戯場、芝生、植込み等に九千坪の平面遊園地と約二千余坪の釣魚池を設けて浴客の慰安につとめ更に西方の山麓高地に二千坪の純然たる公園を造つて山登りの便を與へ

衞生施設 としては市區改正と排水整理を行つて現在の散漫な道路交通の統一をはかる等を主要なる計畫としこれに要する全經費は三十二萬圓程度を要する見込みで以上の如き具體案を得たので道當局と交渉を開始する筈である(釜山)

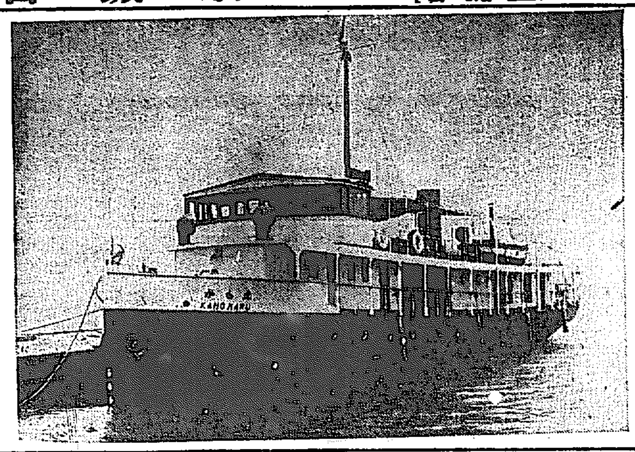

◇…金剛山探勝のかも丸 朝鄕で新造した金剛山探勝の自殿船かも丸は一日から愈よ就航するとゝなつた氣持ちのいゝ船室と輕快な船足とで一航海百三十人のお客さんを收容する事が出來る元山發は毎日午前八時卅分午後一時長箭着、長箭發午後五時半元山着午後九時半で京元線の十一時廿分發と連絡する、寫眞は新造のかも丸(元山)

慶尚北道
病舍改善 補助申請 浦項面協議會で決定

浦項面では去る卅一日午前九時より浦項金融組合會議室で隔離病舍改築問題につき內鮮人公職者各町總代の集合を求めこれが改築方法につき協議會を開いた、現在浦項面において經營せる隔離病舍は殆ど有名無實建物腐りに放任してあり建物の不備と共に常に避難の的となつてゐたのであるが何分浦項面としても貧弱な財政で手がつけられない狀態であるが大正五年と同九年にはコレラ流行の苦い經驗もあり年々チブス、赤痢病等も續出するので是非避病舍を改善せなければならぬ事になり經費は如何にするかに協議をこらしたが不況の際寄附は絕對に見込がなく結局昭和三年度には浦項面で改築設備する事にして道にこれが設計等をその筋へ依賴し補助の申請を仰ぐ事に決定し正午散會した(浦項)

馬鹿の標本

大邱府外飛山洞農業鄭泰用(三)は一日

午後三時五分頃鮮鐵平南東村郡一金河鐵橋線路に立つて汽罐車第四列車の交通妨害をし三分間運延せしめた廉二日大邱署で科料處分に附せらる(大邱)

兄の土地で 三百圓詐取 遊興中捕はる

大邱府上町一松旅館方に滯在してゐる金至漢は慶尚北道醴泉郡面金田洞李鐘甲と共謀の上實兄に當たる慶北道醴泉郡梅田面南陽洞四九四番地金在寬(三)の印章を僞造し先月十八日大邱府前町二九李章桓に實兄所有地三千余坪を三千圓で賣却の約束をなし賣買證書を僞造し前記僞造印章を捺し內金として三百圓を受取つたが實兄在寬が知り一日大邱署に私印および私文書僞造行使詐欺として訴へ出たが金至漢は府內妓生宅で遊興中逮捕された(大邱)

慶尚南道
麥の生育不良 旱天續きて棉作も惡い

慶南農家では毒無害を加はるに拘らず夢明をみざることまでに一ケ月間に近く殆ど麥の生育は勿論そさい類の收穫に大影響を來たし若しこの狀態にて推移する時は本年の麥作に多大の減收を來たすべしと農家側にては非常に恐慌して居るが旱魃には頗る抵抗力強き棉の作況も發芽狀態は甚だ不良にてこれが爲に棉作農家では種子追播きを試みる向きもあり。道當局では棉作狀態上變化に堪へざるものありとして近々追播きについての注意を當業者に示すと(釜山)

苗代も恐慌

慶南道全般の苗代狀況を見ると第一期播種に降雨數回あつたため用水には潤澤で播種は五月上中旬間に殆ど終了した其後における生育狀況はやゝ順調な發芽生育を遂げてゐる模樣であるけれども幾分例年に比べて氣溫低く發芽の身長は現在二三寸で不良な方である。然るに播種後旱天續きのため用水に不足を來たしこゝ一旬日この狀態が續くにおいては水利組合地域外を除く苗代田は全部枯死を免れない狀態である(釜山)

社金を横領 娼妓に入あぐ

釜山府土城町一丁目三〇元山電氣合資會社員鄭仲錫(二)は昨年九月本町二丁目高瀨合名會社より計量器の鑑定料金三十六圓を受け取りその中六圓を費消したる外社金三百圓を綠町遊廓備後樓抱娼妓笑奴(二)に入れあげたこと判明一日午後四時頃釜山署高原刑事に逮捕されたが他にも餘罪ある模樣(釜山)

平安南道
警察署長會議 七月中旬開催

平安南道警察署長會議は來たる七月中旬開催されるに決定道警察部より各警察署長宛て諮問事項提出方移牒する處があつたが會議終了後殉職警察官の招魂祭並に道內各署對抗武道大會を開催すと(平壤)

苦力連の決鬪 口論が因で大事に至らず

平元鐵道敷設工事第一區(順川郡內)請負になる大同郡林原面龍上里で工事中の支那人苦力李堂林(三)外二十二名と同じ工事場に働く支那人金海山(三)外二十七名が去る十九日工事場附近の鐵路から口論をなし李堂林の部下車鐵品(三)は金海山の部下陣與玉(三)を毆打負傷せしめた事から双方の爭ひとなり金海山組の二十八名は李堂林組に對し決鬪を申し込み同地普通江畔私塾里河原に手に棍棒石塊を持ち李堂林等の來るのをまち李堂林等も又木槍石塊等を用意し決鬪場に向はんとするのを聞きつけた大同署員がかけつけ亂鬪中を制止し幸ひ輕傷者二三名を出したのみでやんだがその後もなほ不穩な空氣があるので大同署では關係者一同を召喚嚴重訓諭する處があつた(平壤)

飛機行の射擊演習 四日から十日間擧行

平壤飛行第六聯隊空中射擊演習は既報の如く平南龍岡郡海雲面平野において齋藤大佐統裁のもとに各中隊より六機づゝ十八機をもつて施行されるが二日からの豫定の處井上航空本部長の巡閲のため豫定を變更し四日より十日間の豫定をもつて行ふ事とし陸上勤務の主力兵將校以下百五十名は演習中隊長西田大尉引率のもとに三日午前五時發列車で平南鎭南浦池洞に向ひ同地より陸行演習地に向つた飛行機は空中輸送により四日午前九時演習地に向ふはずである(平壤)

北鮮を視察して(三)
清津にて 笠神生

朱乙温泉は羅南から近い。泉質は富にして無味無臭ながらアルカリを含む。鮮仙閣といふへ泊つたが曠天清透なる湯にひたつて窓外、緊谷の眉にせまるを發見した時はげに全鮮一を誇るの當然なるを知つた。」

× ×

朱乙を捨て少時を得ない。厭禍を踐く暇さへもない。温泉より朱乙驛まで一時間程、乘合自動車に搖られ清津行の汽車に乘換れば途中羅南より荒井初太郎氏を團長とする鐵道協會視察團一行三十名が汽車の外にドヤ〱とわれ等の車室になだれ込む。それ〲話敵を見出して放談高論時の移るを知らぬ。清津着

× ×

清津驛より埠頭に近きわが宿天鐵館まで可なりの道のりがある。乘合自動車の便あり、一たん旅宿に入つたが直に適用のため手配を急ぐるとが出來ぬ。夜は根津苔巻氏の盛北知事をすべつて宿縣へ去るを眺經綸まで見送らねばならぬ。鐵路船平壤丸は午後十時清津港を出るのである。

× ×

廿七日朝六時起床、これより關島に入らんとの望みを立つ。宿の者を督して旅裝もそこ〱に停車場に驅つける。七時十五分發の圖們鐵道會觀察團の一行もこの汽車なりといふ。わたしの占領した三等車は車掌上乘越の同舟だ。內地人三分、朝鮮人三分、支那人四分、それが皆それ〲の母音を驅るに弄するのだからたまらぬ。ある支那の青年勞働者、つれなる年上の鮮人に向つて新しい夏帽子を擁しつゝ誇る。どうもこの帽子は冠山で買つたんだがペラボウに高い、支那へ行けばこんな高いものぢやない。けれどもやつぱり早く國籠しなければならぬとは思ひも寄らなかつたんで無頭買つちやつたんだ、つまらないことをしたものだ、船か日本にをる內に買つてくれないかナア、冠帽でい……この帽子は四時間後江岸の稅關でくだんの支那青年勞働者を見たときその頭上にはのつて居なかつたから不思議だ。

× ×

汽車はまつしぐらに平原から平原へ、次いで山岳地帶へ入れば周章…腸を十層かきまはしたやうに汽車は左旋し右廻し、元來た道へ出たかとおもふと急勾配を一段のぼつて居たりする。奇觀といふばかりない。トンネルは八つまでかぞへたれど殘りは居ねむりに過ごした。會寧での圖們乘換で圖們鐵道の輕便客となる。この輕便の何と可憐なることよ、乘客が極刑して座席を占むればたがひに膝がみごとに突き合ふ。これが約四時間、圖們江岸に達して龍を渡る、古い木組のそばに別にコンクリートの工事が可なり進捗しつゝある、荒井組の仕事だといふ、荒井組は朝鮮都太郎氏の經營する土木請負業である。余談に渡る今度の旅行は前記荒井氏を引きつけねばならぬことが濫山あつた。わたしは京城を出發する前驚愕上是非同氏にあはねばならぬ所用があつた。それがためわざ〱龍山の自宅をおとづれたのであるが行き違つてあへなかつた。それで發急でたまらなかつたが偶然この旅行中にその仕事を片づけた。それから仁取取役改選の問題、これは再選ときまつたものゝ、しかもそれが當然ではあるものの、荒井氏のしかとした意見を聞いて置かねばとの間題の所睛が出來ないと思つて居たらも一つ五月廿九日わが龍井村アルコウ會社は冠帽三防においてわらび狩の大野遊を催す、ところがその三勝には荒井氏經營の農場がある。從つてわらび狩一行は所かと農場へ迷惑を掛るとだらうと考へた、ついては車龍の依賴なり來へた、ついては車龍の依賴なり來後の感謝なりを一度に致して置かなければならぬのに、かうして旅に出てはそれはおもふに任せない、それがはからずも達し得たのだから合心の至りだ。

× ×

鈴木商店扱ひの鑛殼がトロに積まれて對岸から圖們と騒がつて來るそれを避けながら橋を渡つて天圖鐵道龍井村行の列車をキャッチする、車中まで見送りたる有志の中に會知局蔡觀あり、旺地が變つたのかと聞くと、ウン到頭第一線に追ひ出された、上三峰の奥の鋪城といふところだ、城津から移つて二月ばかりになる、貴下の來るのは玩聽で承知して居た、鄙りは是非寄れなどいふ。江岸から龍井村まで七里ある、汽車で行くと四時間かゝる。疾足者より汽車の方が遲いかも知れぬ。しかし遲いので四邊の風景をほしいまゝにすることが出來るともいひうる。夜に入つて目的地へつく、龍馬旅館といふに宿る=寫眞は邸の朱乙郊外(笠井生にて四八七)

咸鏡南道
營林署員の横領事件

元山營林署では客月十八日營林署員元山鳳支局員一名を拉致し腕側廻の嫌疑で取調べ中事件は意外な方面に擴大しさうな模樣で元同署長栗林氏も關係があり其の當時署員二十六、七日頃來元したとの噂もあり世間の注意を惹いてゐたが該事件の首魁は元山營林署書記大越河根(二)が昨年十一月頃より管內國有林の拂下げ代納金六百余圓を横領費消したこと發覺五月十八日元山署に送致され取調べを受けてゐたもので身柄は廿九日一件書類と共に檢事局に送致された事件の內容は拂下げ國有林は大部分安邊郡三防附近であるが右紐は同地方に出張の際

咸興から

◇…永興の時局標榜ピストル強盜は近來の大捕物だつた。首魁を擧げて得意然と擧げた手際のあざやかさに民衆は驚嘆の聲をかけたへまを働いて余りありとほめて居く。

◇…地圖をひろげねば所在さへ知られなかつた咸鏡の水電その他各種事業の勃興で今ぢや元山より他所の誘拐が恐ろしい位、喜ぶのは料理屋町で增員又增員しかして接待婦切れの盛況とは……ウフフのフーだ。

◇…この咸興當局の問題は宿場事業公設の實現、都市計畫の完成

機業組合組織

平安南道順川郡の絹織物は道內でも生産高から見て成川郡に次ぐ機業地であるが今回郡內各面長發起のもとに郡內における機業の奬勵發達を促すべく郡機業組合を組織する事にしたが同地の元羅は全鮮的にその名を知られて居るのでこの際大々的の飛躍を試みる由であるなほ元羅の年産額は二十萬圓を下らないと(平壤)

弓場新設

平壤の大弓愛好者をもつて組織する弓術倶樂部は現在瀧町にある大弓場では會員增加の今日手狹で足らないとあつて今回府外箕林里電車停留所附近に一大弓場を建設すべく協議してる

西崎氏園遊會

鎭南浦西崎鶴太郎氏は昨年來朝鮮旅行のみであつたが五日午後四時より官民有志百名を招待し自宅庭園において大園遊會を催す

煙草の嗜好が底下 下級品の賣行き增加

鎭南浦專賣局出張所のタバコ賣上げ高は左記の通りで十四年度に比し元年度において高級品が減じ下級品が著しく增加して居るピジョンの賣上の增加した事は多數の嗜好に適したものであらうが一般の需用は口付が兩切となり兩切が刻みに移つてしかも下級品が著しく增加した事は一面自家用タバコ廢止の影響でもあるが一般の需要が高級品より下級品に移りつゝある傾向が察せられ不景氣の深刻さを物語つてゐる(鎭南浦)

品名	十四年度	元年度
敷島	一三、六〇四	一三、三一四
朝日	四六、六三一	四三、八〇一
松風	三五、四三二	三〇、二八〇
口付計	九六、六六七	八七、三九〇
GGC	三	[illegible]
カイダ(小)(大)	一、七九八	一、三三三
ピジョン	三六、四四三	一六八、三三九
マコー	三五、六〇七	三四、五八五
メープル	三三、一〇八	一〇四、〇八九
兩切計	一九五、〇九一	二〇八、三六八
さつき	一三、三二〇	一三、四四九
あやめ	一三、五八五	一〇、六二三
長壽煙廿五匁		一、三三一
同十五匁	二一、八六八	一〇、八九九
長壽煙七匁	五五、九八一	一一、三三八
官煙	一七、九三六	九七、九六六
刻計	九四、四八四	一三七、六二〇
水府	三九	六三
福壽草	八	
白梅	一、五九九	一、六三七
移入品計	一、六三七	一、七〇二
栗卷	一三七	五九
紙卷	三八九	三一八
輸入品計	三一六	四七七

漢江丸進水す 二日鎭南浦で美事に

漢江丸の進水式は二日午前十一時卅五分朝鮮商工會社鎭南浦鐵工所において擧行されたが來賓として澤永鎭南浦府尹、首藤京城土木出張所長代理池田府尹中村商工課長、西崎富田両氏外多數官民有志列席川添社長の挨拶池田府尹の祝辭、關水內務部長の祝電朗讀あり首藤京城土木出張所長代理の手によつて綱を切るや漢江丸は折柄の滿潮に向つて美事進水した式後第二美喜丸甲板上において立食の宴が催された進水した漢江丸は直に仁川に回航し更に漢江をさかのぼりて龍山で任務につく由である=寫眞は漢江丸(鎭南浦)

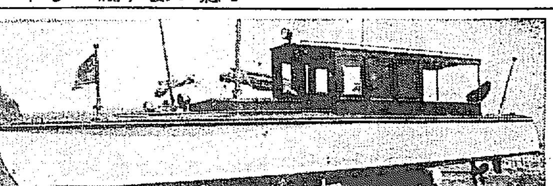

給仕君よ ―不平をいふな 幸福感を味へ―
宮崎釜山稅關長 鹽風呂の由來

歎々子の又次郎さんがきつう鹽風呂がすきだといふのには由來がある。スポーツマンとしてはなやかな學生時代の運動過度が累をなして又次郎さんは病魔におかされた『あんたには鹽風呂がなによりの藥ですよ』醫者のすゝめを忠實に守つた又次郎さんは朝から晚まで鹽びたり、一昨年は釜山本町五丁目の稅關長官舍まで、下から約三町に余る爪坂道を小使や雇ひ人が汗や泪や不平を顔にゴツタにして海水をかつぎ込んだものだ。鹽術絕佳な高臺で風呂桶につかり病身を爽ちながらもイヽ眺めだナ……と悅に入つたものだ

× ×

處が今度は何を悟つたものか風呂桶を稅關構內に移轉した。大事なおからだの保養は結構だが下の方の連中は大分困つたらしい。『稅關長の鹽風呂に這入る夏が來たが今年はどうするのかなあ』小使さん達の嘆じ顔は腕白小僧が凧の糸を切らしたやう。

× ×

『もう私は三代の稅關長に仕へますが先の松井さんでも越智さんでもとてもそりやあ、人ざわりも上く切れる時は切れたもんですが宮崎さんばつかりは官舍に櫻が咲いても音沙汰はなしあつさりしたもんです……。それに毎月二百圓の貯金をしてゐるさうですが一體死ぬる時は……アヽ世間はうるさいなア。』

『君さうぢやないんだよ。四十六の今日まで妻子のない宮崎さんだ金が大黑柱だよ。』それに君も……』

× ×

これが口さがない稅關僚の會話

× ×

先年物故した大塚內務御所のお眼鏡にとまつた宮崎又次郎さんが冗山稅關長から釜山稅關長に一躍拔擢されてすでに三ケ年と六ケ月。宏壯な官舍にばあやと二人暮しで猫の子一匹もをらず時たま訪れる客との雜談が唯一の趣味。

× ×

時は或日の午後三時半稅關玄關口に給仕が四五人集つて囁く。

『おい今日はお前行け』

『馬鹿いふな昨日俺がおしたぢやないか』

『ぢや君行け俺は一昨日行つたんだから』

理由をきくと又次郎さん、からだが、えらうて官舍までの坂道がのぼれず約三丁余の坂を後おしさせるんださうだ。然し給仕さん達よ、不平をいはずに精進し玉へ。押す者押される者どちらが幸福か。僕は又さんの不幸がシミ〲同情される(釜山)

忠清南道
緣故林讓與 事務開始 手續を急げ

朝鮮特別緣故森林讓與令の發布と共に大田郡ではさきに管內面長を召致し緣故林野の讓與手續きに關する協議並にこれが準備をとゝのへてゐたが愈々完了と共に六月一日より一般讓與出願者の依賴に應じ關係書類の作製その他の事務の取扱ひを開始しつゝあるが關係者は左記日割により印鑑摑掘必ず各面事務所に出頭手續きを履行せよと(大田)

自六月一日至同廿日 大田、外南、柳川、懷德、東の各面
自六月廿一日至六月三十日 北、九則の兩面
自七月一日至七月十日 炭洞、儒城の兩面
自七月十一日至七月二十日 杞城、鎭岑の兩面

繭の等級査定打合

忠清南道では八日管內各郡繭販賣技手を大田郡に招集し繭の等級査定につき協議會を開催する(大田)

獸疫豫防打合會議と 全鮮畜産業大會
賠償規程の設定其の他 要望の件を附議

獸疫豫防打合せ會議は六日より九日までの四日間釜山東萊溫泉蓬萊館に於て本府より石川衞生課長臨席の上開催され次いで全鮮畜産業大會を開催し從來朝鮮移出牛の牛疫發生牛の屠殺の場合には何等の賠償規程なかりしを內地同等設定して賠償價格百卅圓の五分四を賠償すると同時に屠殺疫牛の獸肉および皮革の利用法を講ぜられたき要望の二件を上程附議すると(釜山)

十萬圓の大本館 溫陽溫泉に建設準備中

溫陽溫泉が京南鐵道會社の直營となつて以來湯元の大改革を行ふ四月以來衞戍病院浴場西側にボーリングを打ち込み去る十日頃より五十度の高溫度の湯を出すに至り關係者の喜びは今や百五十尺に達し五十三度を示すに至り一晝夜二千四百石の湯を出し會社並に市民は歡喜してゐるが會社は更に十萬圓の一大本館を建設すべくそれ〲準備中であると(天安)

全羅南道
物産陳列館 位置決る 中旬頃工事着手

全羅南道物産陳列館の敷地はすでに出來あがりその位置につきて研究中であつたがいよ〱道廳前南門交叉路角に建築するとし中旬頃までに入札を終り工事に着手の運びに至るべしと(光州)

競馬倶樂部設立 近く競馬大會開催

朝鮮馬匹の改良をはかり併せて松汀里の繁榮に資するため松汀里小林氏以下六名の發起にて競馬倶樂部を設立し近くひばりが原において競馬大會を開催する事に決した總資本金は一千八百圓にて一口の金額三十圓、六十口を募集中で第一回拂込二十圓期日は六月五日限り松汀里企業會社において申込を受つけると(光州)

旱天續きて棉作不良 前途憂慮さる

光州郡內における棉作狀況は昨年の暴落の爲栽培面積は二三十町歩減少となる模樣であるしかして五月上旬以前に播種したものは概ね發芽したがそれ以後播種のものは連日旱天の爲發芽狀況非常に惡く農民は前途を氣遣ひをれりと

地方人事

▲石垣孝治氏(朝鮮[illegible]長)二日朝東京より歸釜
▲中野天心氏 二日朝北行
▲エドワード夫人(安部總稅務司夫人)令息同伴滿洲經由五日釜山通過內地へ
▲石川登盛氏(本府衞生課長)獸疫豫防打合會議臨席の爲め三日來釜
▲吉岡重實氏(釜山府協議員)全鮮公職者大會へ參列の爲め二日夜京城へ
▲德永德少佐 平北第二守備隊副官から昇進の上秋田聯隊附となり三日出發赴任
▲福島莊平氏(平壤商業會議所會頭)二日歸平
▲市岡猛氏(東拓平壤支店長)二日東京へ
▲宮田晉次氏(實業家)二日午後發安東縣へ
▲福井武次郎氏(實業家)同上
▲江副作二氏(新設釜山女子高等普通學校長)八日來邱大邱女高普校參觀の筈

懷中藥仁丹

齒磨界の最高權威 仁丹ハミガキ 丸藥入は別製賣品

消化整腸 口中香料

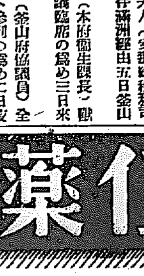

仁丹

金言

絕對に舶來品を凌ぐ 仁丹體溫計 一本の用意一生ノ[illegible]

府立 仁川病院
電話 本局一六番・病室一〇二四番
院長醫學博士 岩井勝三郎

高血壓にアニマザ

動脈硬化症 腦溢血 治療及豫防劑

貴重なる壯年季の生命……を突如として奪取する腦溢血は從來これが豫知すること全く不可能なりしが近年血壓診斷法の研究は血壓の持續的昂進が遂に茲に至らしむることを明らかにせり而して

血壓昂進を伴ふ諸症……に對しアニマザの有効なることは最近多數の興味ある臨床報告並びに批判の結果確定的となれり乃ち異常の血壓が久しく持續する時は

精神的及肉體的老衰……現象を呈し腎臟炎、腦溢血、狹心症等を惹起し生命の危機を招くに至るも、アニマザの內服は血壓を低位に保ち頭重、眩暈、不眠、耳鳴、呼吸促迫等の自覺症狀を輕快し

病症の進行を阻止し……現時に於ける最も有効なる鞏劑なりと考へらるゝに至れり、動物の血管內膜及中膜の成分にして副作用なし、何等の有害作用なし。

三〇錠入……二圓四十錢
一〇〇錠入……六圓八十錢

『血壓昂進症及動脈硬化症に就て』

獨逸オスナブルク臟器治療興業會社
總代理店 東京市日本橋區本町 合資會社 山田郷元三郎商店
大阪市 田邊五兵衞商店

A101

忠北巡視の 湯淺政務總監
忠州から清州へ

【清州特電】忠州に初の宿をとつた湯淺政務總監は二日午前七時半官民多數の見送りを受けて出發三千尺の鳥嶺山脈を越えて慶北道管内に入り、有名な鐵嶺第一關の史蹟を訪ひ午前九時半聞慶郡廳に到着した、この地方は山岳重疊して耕地乏しく、實等を産する

山奧で 總監も感慨無量

なるものあり。少憩の後約二里余を隔つた無煙炭坑にいたる これは大阪の原商事會社の經營にかゝり、今年一月採掘許可を受け、數日前に開坑したばかりであるが炭質は頗る優良で普通の無煙炭を凌駕すると稱せられ埋藏量三千萬噸と目されて居る附近一帶も炭層で總督府の保留にかゝるものを合算する時はまさに一億噸以上の優良炭を埋藏して居る

總監は

險坂を冒して、第一、二の坑内に入り經營を眺め、この地方はこれによつて數年ならずして大炭坑町を現出されるべく有望視されて居る、それより後戻りをして再び鳥嶺を超えて忠北道管内に入り十里余を突破して正午槐山邑内に入る、この地は京城、大邱間一等道路の中央に位し、古來有名な市場であるが交通機關の整備により今では忠北道第三位の市場となつて居る、然し繁盛大なるもので二日は丁度市日で

農繁期 にも拘らず入出

多く殊に總監の視察は今回が初めてなので邑内は殷賑に滿ち、邑に遊行は困難な程の人出であつた、一行は郡廳にて中食後總監の記念植樹あり、八十八歳の高齢者金明錫を引見し菓子料を與へて出發、淑井里の天然炭酸水湧出狀態を視察した、これは近頃全鮮のみならず全國に注目せられつゝある炭酸水の湧出地であるが京城の中村氏の經營にかゝり一日五千本の生産能力ありこの地方はいたる所に炭酸水が湧出するがこの井戸は最も純良であつて古來靈泉として認められてゐたが、將來は

溫泉地 として發展をひ

かんとする計畫もあり、淸州を去ること僅に五里の地點であるから數年ならずして大いに發展するであらう午後四時半に淸州に到着した、總監最初の巡視を迎へた淸州市民は全市總出で迎へ沿道は人垣を以て埋まるの盛況を呈した、道廳にて官民有志四十余名を引見し節婦中村キミ、孝子寺田マサト、孝烈功勞者李光錫の三篤行者を特に引見して表彰した、それより市内を視察し道廳評議室において職員一同に對し懇切なる訓示を與へ前庭にて記念寫眞の撮影、記念植樹をなし午後六時旅館淸州館に入りて少憩し午後七時より料亭

北一舘 における官民有

志招待晩餐會に臨んだ、宴會場は百五十疊敷の大廣間をあてられ官民有志八十余名の多數出席者があり朴知事の挨拶に次ぎ總監の謝辭あつて宴は和氣に入り頗る盛會を極めて午後九時散會した、淸州市民の要望として多年懸案である中學校新設、法院支廳昇格問題について立野面長外代表數名は熱心に陳情する處があつた

京畿道

仁川で美術展
七月下旬開催

戰勝のあとを受けて仁島の美術シーズンを飾るべく仁川では教育會および河洋會の主催で七月廿五日から卅一日まで西公園東入會館において美術展覽會が催される、出品の範圍は仁川在住の美術專門家、同愛好家、中等學校並に小學校兒童女生徒の製作にかゝる東洋畫、洋畫、彫刻、手藝手工品および寫眞等であるが、なほ參考品として故人並に現代大家の傑作をも陳列する、搬入期日は七月廿二日（但參考品は七月廿五日午前八時まで）出品希望者は七月十日までに仁川南龍里學校内服部英一氏宛申込むことになつてゐるがかゝる大規模の展覽は仁川では初めてゞある

牛の市場
開設決定 仁川府の事業

仁川府では豫て桃山町府有地（屠畜場附近）に牛市場開設の腹案を有し調査の結果これを二日開催された府協議員懇談會の議に附しそれ〴〵意見を徴したところ大體において地方經濟並に畜業開發上好適の施設であるといふに一致したので府では直にこの計畫に着手することゝなつたが牛市場の設備一切は最近の經驗者たる谷本茂三郎氏が引受いよ〳〵開設のあかつきは同氏に其經營を委任するはず

仁川庭球大會

五日午前九時から西公園コートにおいて擧行される仁川體育協會主催春季庭球大會は出場チーム六十一組に達し一日抽籤の結果組合せを定めた、因にこの大會は賴賞ルールに則ると（仁川）

海面埋立出願
府は不許可の意見

仁川府町二稱山中三氏は仁川府舞町地先の面積三百卅五坪の埋立許可を府に出願した、目的は永續的および發動汽船の發著場に使用し船舶に必要な倉庫等を設置するにあり永野府尹はその位置は月尾島との關係を考慮して

右は二日の府協議員懇談會で協議の結果府當局において月尾島突堤を擴張する場合支障を生ずるおそれありとの理由で不許可意見を附して申達することに決した模樣

仁川種々相

▲本社支局が主催した關屋敏子嬢の獨唱會は至るところで華やかな話題をつくつてゐる▲實際あの位成功した音樂會は仁川では初めてだらう な『ほんとに惠まれた一夜でした』とは奥樣方の感想である▲それにつけても公會堂にピアノがないのは遺憾千萬、外から借るにしてもこればかりは猫の子のやうに簡單には參らぬ▲だから仁川で音樂會を開かうとするとピアノの問題ですぐ行詰つてしまふ、あの晩のピアノは本社の松岡副社長のものでわざ〳〵京城から持つて來たのである▲鷹田府尹が中指の腫物を切開して繃帶をグル〳〵まいてゐる▲或る人『不自由でしやう』といへば府尹『何しろ酒が飲めないのでネ……』

平安北道

江界學議改選

平北江界邑内學校組合議員改選は一日執行左の人々當選した（江界）

▲九九票　稻澤常助（新）
▲九六票　竹村元夫（再）

問題になつた 仁川府の兩工事
府當局はタヂ〳〵
二日の府協議會

仁川府協議會は二日午後三時から府協議會室において開催 金允福、鄭世淳、張錫佑、金相勳、李彰儀、孫亮漢、內海、増田、今村、力武、丹羽、村田、吳濟谷、後藤の十四氏出席し左記議案について審議した

▲諮第七號 昭和二年度仁川府歲入出豫算追加の件

▲歲入臨時部 繰越金二四、五七〇圓▲京城府負擔金一五、七二五圓▲財産賣却代一〇圓▲計四〇、三〇五圓

▲同經常部 基本財産造成費一〇圓▲接待費二、三〇〇圓▲計二、三一〇▲歲入合計四五三、六五四圓

▲歲出臨時部 水道費（水源地防水堤防修築費）三一、四五〇▲公設運動場擴張費六、一四五▲寄附及補助金四〇〇圓▲計三七、九九五圓▲歲出合計四五三、六五四圓

まづ歲出經常部を議題に供し基本財産造成費および接待費は原案を可決したが同臨時部水道費および公設運動場擴張費ははしなくも非常な問題となり府當局の怠慢を責めるもの續出の有樣であつた

後藤議員●●● 水源地堤防工事および公設グラウンド擴張工事の竣工が三ケ月も遅れるなどは寒心すべき入つた話であるこれは府理事者のいふが如く單に不可抗力のみが原因でなく監督不充分といふこともまた有力な一因ではないかと思ふ、この意味において工事が正當の理由なく豫定期限までに竣工しなかつた場合は假借なく府條例を適用して延滯金を徴取するがよい然らざれば府は常に不利益をかうむるであらう

力武評議員●●● 綱紀振肅のためにも監督を嚴重にする必要がある、忌憚なくいへば總工費の三分の一位の延滯金は取る方が將來のためである、請負人には氣の毒であるが請負をするのものなら程その位の覺悟はあるはづである、從來の如く請負人のいひなり放題になつてゐては府營工事はメチヤ〳〵である

次いで増田、內海孫各議員からも同樣の意見が出、府當務者は躍起となつて說明に努めたが結局『今後監督を嚴重にすること』との希望つきで原案を可決した、歲出臨時部寄附補助金および歲入臨時部（各號）はいづれも異議なしで讀會省略原案通り可決し、續いて懇談會に移り午後四時十五分散會した

榮轉する 李警視
功成り名遂げて全南へ

平北道高等課長李聖根警視は一日附全南道理事官に榮轉した、氏は本年四十一歲の働き盛り大正九年四月本府警務局から平北へ榮轉して當時極度の不安に陷つてゐた平北道に着任爾來今日まで專心匪賊討伐と歸順者勸誘に努め三代の知事に仕へ五代の警察部長に歷仕し國境警備に盡くした處他の追從を許さずこの間幾度も九死に一生の危難に遭遇し活躍をなした殿人である、功績は枚擧にいとまなきも分けて大正九年安東怡隆洋行事件十二年の實業部命の慘劇事件十四年の新義州共產黨事件本年二月の吉林における高麗革命黨事件等に非凡な手腕を現したのは有名なものである今や國境も平穩に歸し昨年來一の被害もなく平和に惠まれた天地となつた、この際榮轉した事は全く功成り名をとげたともいふべきで氏のために祝福すべきである、氏は語る

私が京城から赴任する時家族一同水盃をして生きては歸れぬものと思つてゐました、實際其の頃の匪賊は素晴らしいもので被害も九百件以上に達し一度は私の首に匪賊團から一千圓の懸賞をかけられたり、幾度か死刑宣告を受けたりで白晝の外出も危險と云はれた事もあつたが、幸にして職務を全ふし得た顧みて八年何一つ手柄話しもないが只四百餘名の歸順者の世話をした事と尊い犧牲者となつた同僚五十餘名の思ひ出は終生忘れる事が出來ない、これからの私は本當の丸腰で皆樣と一緒に產業開發に努める決心である＝寫眞は李聖根氏（新義州）

全羅北道

宇垣總督代理
群山視察豫定

宇垣總督代理は來たる八日午後四時三十分群山來着の豫定で來着直に府內要所を視察し府廳樓上において官民有力者に引見谷口旅館に一泊九日朝不二干拓地を視察後午前九時三十分群山發の豫定である

清潔デー

群山警察署は衞生思想普及と府內の清潔勵行の爲六月より九月まで毎月一回清潔デーを定め府民一般に掃の掃除、下水溝掃除、炊事場その他清潔を勵行せしむる爲近く宣傳ビラを印刷府內に配布すると

ためになるおはなし　ミツワ家庭欄　（三十一）

（一）虫は身のまはりに着物をどうして縫ぐか。

生々とした綠の葉に近よつてごらんなさい、種々な虫が居るでせう。むく〳〵と氣味の惡いあの虫の中にきれいな蝶や蛾になるものがあります。蝶や蛾になる前に、身のまはりに繭を織く虫がありますが繭をつくる樣は不思議なものであります。繭をつくる前の虫を幼虫と云ひますが、幼虫の體はずん〳〵のびて行きますので、前に來て居た皮では窮屈になつて來ます。そこで、今迄の着物を捨てますと、その下にはちやんと新しい皮の着物がもう出來て居ります。二三回位に脫換をやつて行きましたあとで、蛹になるのですが、幼虫はそれを知つて居るものか、その時には、もうふるい皮の下に新しい皮が出來ないで、自分の身のまはりに褐色の着物を體の外へ續ぎ出します。だん〳〵續き出して行く中に繭が出來てその中で虫は蛹になつて眠ります。時が來ますと蛹が、蝶になつて翔け出します。斯う云ふ虫の中で、蠶の織ぎますのが一番優しく細やかです。蠶は四度着物を、脫ぎかへます。此の間に、蠶は二つの小さい袋に、蜘蛛が腹に持つて居る樣に澤山、ねば〳〵したものを貯へます。繭をつくらうとする時は桑を食べません。食べることを止めて細い絲を紡ぎ出します。二つの袋から細い流になつた粘るものをひき出します、此の二つの流が合されて一條のきれいな絹絲になります。蠶は幾日も幾日も斯うして續いで行きます。頭を廻しながら、身のまはりに絹絲を卷きつけて行きます。しまひには、この絲が、すつかり體のまはりにかぶさつて、見たところ、一つの柔かい絹の球になります。

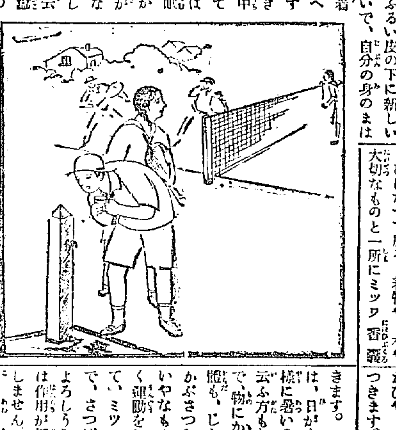

（二）水に味があるか。

これから、たんだん暑くなつて參ります、運動をして汗をかいたあとで、皆さんが渇きますので、何かのむものが欲しくなるでせう。生な水には何か含まれて居て危險だからと云ふので、一度煮して、それから、冷して置いた水をのんだりなさいます。此の水に味がありませうか。至つて、淡くて、味と云ふ程の味はない樣でありますが、水には、それぞれ味があります。純粹な水には味がありません。けれども、私共の手に入ります水はなかなかそう混りつ氣のない水と云ふのはありません。混り氣があると云ひましても、必ず純粹のあるものを含んで居ると云ふのではありません。空中の濕氣が水になつてから、私共がそれを飲む樣になるまでに、水素と酸素との他に、何か混つて來るのがないものです。すつかり純粹な水には味のないものです。蒸溜水は純粹でありますが、自然にある水で此の純粹な水に一番近いものは雨水であります。雨水でさへ、その中に、空氣の中に散つて居たものが溶かされて居ります。泉の水、きれいな溪川の水には空氣中のものが溶けて居るだけではなくて、鹽や、礦物が溶けて居ることがあります。井の水もやはり土の中に含まれて居る種々なものが含まれて居ります。これが水に種々かけつた味のあるわけであります。お茶に用ふ水として大そう味のよろしい水がありましたので、お茶の水と云ふ所の名も起つて居ります。斯う云ふ混り物が、私共の體によろしいこともあります。又體にさわるものもありますから、井などをほりまして初めて飲む時は、その道の專門家にみて頂くとよろしいと思ひます。目に見えない菌などの居る事もありますから、一度沸騰させて用ゐるとよろしいと思ひます。

（三）梅雨時は

此六月にはよく雨がふります。ふらない時でも、曇り日がよく續きます。一日降つて晴れた日なぞは、日がきり〳〵とてつて、蒸す樣に暑いので、頭がいたいなぞと云ふ方もあります。一體にいんきで、物にかびが生えたりする時で、體も、じとじととして、體に何かかぶさつた樣に、うつとして、いやなものです。ですから、程よく運動をし、そのあとで入浴をして、ミツワ石鹸の白い滑らかな泡で、さつぱりと體を洗ひ清めるとよろしうございます。ミツワ石鹸は作用が緩和ですから、肌をあらしません。それで汚垢は實によく此の泡に混つてしまひます。毛孔や細かい皺の中へひそんで居ります汚垢まで、此の細かい泡が忍び込んで溶かしてしまひますから、これをお湯をたつぷり含ませたタオルでおさへる樣にしますと、汚垢と混つた泡がすつぽりと落ちて石鹸分が、いつまでも、ねと〳〵と殘つて居る樣なことがなく、きれいな生々とした膚が、心持よく磨き出されます。手ざわりもしつとりとなり、膚が軟くやすやすと息をする程に感じられますから、眠りも平かで、翌日は心持まで爽々と晴やかになります。

◎つゆ時はかびがついたり、虫がついたりし易いのですから、おしまひになつて居る、着物や、本や大切なものと一所にミツワ香霧を忘れずに入れて置くと宜しうございます。これを入れて置くと、かびや、虫を防ぎ、優しい移香がつきます。

發賣品目錄送呈　東京下谷區二長町　丸見屋商店

童謠 水の精

すんなりあやめののびた側
白睡蓮の葉の上に
或日通るとちらと見た。
小さい小さい水の精
髮はきれいで黑びかり、
つばさは銀の雨の脚。
その後度々通つたが、
それから一度も見られない。

○ミツワ家庭藥三十二方の內

外用藥十六種

品名	定價	效能
ミツワ鼻病液	四十錢	鼻加答兒・鼻出血 臭鼻症
ミツワ點眼液	二十錢 點眼器付	結膜充血・結膜炎 トラホーム
ミツワ齒痛液	二十錢	總て齒の痛む場合
ミツワ含嗽錠	三十錢	口中並に咽喉の病
ミツワ鎭痛藥	五十錢	打撲傷・關節痛 レウマチス
ミツワ螫蟲液	四十錢	總て蟲に螫された場合
ミツワ養毛液	六十錢	脫毛・頭垢過多を防ぐ
ミツワ腋臭藥	四十錢	腋臭・手汗・足汗
ミツワ撒布藥	二十錢	汗疹・表皮剝脫・股擦れ・陰部痒
ミツワ軟膏	二十錢	表皮剝脫・擦過傷・火傷・凍傷
ミツワ制痒膏	二十五錢	皮膚瘙痒症・火傷・凍傷・皸裂
ミツワ頑癬膏	二十錢	頑癬・白癬・寄生性皮膚病
ミツワ痔座藥	五十錢	痔核・痔瘻・脫肛・肛門裂
ミツワ婦人座藥	五十錢	白帶下・子宮病・膣炎
ミツワリンセニン	八十錢 洗滌器付	淋疾より起る膿漏・加答兒
ミツワ雪の雫	五十錢	あれ・ひゞ・さゝくれ等に效く芳香化粧料

（處方・用法・效能は詳細、各說明書に記載）

本邦唯一 ○ 處方明記

ミツワ家庭藥

處方明記の卓效藥三十二方を揃ふ

理學博士 藥學士 小平勳氏監督製劑

敎育の進步に伴れて、賣藥の用途も亦一層擴がるべきであります。然るに、賣藥と云へば、何と無く古い感じを與へるは何故か。思ふに、其多くが今日尚昔ながらの無效無害に近く留まれるが故では有りますまいか。彼の內容を秘密にして、徒らに其實能を吹聽せるが如きは、到底容認の許せる今日に容れらるゝ筈が有りません。小店茲に大に見る所あり、最も進步せる現代醫學及び藥學上の見地から、最も的確の處方を定め、其藥名分量を公開し、純良の藥品を選び、調劑を精確にして、各種のミツワ家庭藥を發賣しました所、幸ひにして大方の御賛助に與ひ、劃時代的新賣藥たるの名聲を博し得たるを感謝致します。

特徵

一、處方を公開して容器に明記してあります。
一、處方は的確にして奏效は顯著であります。
一、製劑は精確にして效力は一定不變であります。
一、藥品は純良にして中毒の危險がありません。
一、容器は完全にして變質の虞がありません。
一、內服藥は錠劑にして服用し易いのであります。
一、價格は低廉にして長く保存に耐へます。

全國著名の藥舖にあり●最寄に無き時は本舖より直接送呈す

○ミツワ石鹸本舖　東京　丸見屋商店

下谷區二長町營業所　電話下谷（自）一一〇一〜（至）一一〇七　振替口座東京七一〇〇

鼻病一般

處方を明記せる本邦唯一の
○ミツワ家庭藥三十二方の內
理學博士 藥學士 小平勳氏監督製劑

○ミツワ鼻病液

主效　鼻加答兒、鼻充血、鼻出血、肥厚性鼻炎、臭鼻症、鼻茸

即ち、之等の諸症に對して本藥は、或ひは腫脹を去り、疼痛を鎭め、或ひは出血を止め、細菌を殺し、或ひは防腐消毒し、分泌物を制限する等の卓效を現すのであります。

本藥の主要成分（鹽化アドレナリン、鹽酸コカイン、石炭酸、バルサムメンタ水）

棒と脫脂綿とが添えてあり、其處方は勿論、其用法、效能ともに委しく說明書に記載して有りますから、安心して用ひられ誠に重寶でございます。

定價 金四十錢

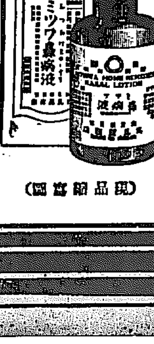

（現品縮寫圖）

小山田醫學士稿家庭治療法（定價壹圓）。但特價七拾錢（郵券代用不苦）を添へお申込みあれば進呈致します。

6.11

夢についての想片（上）

木村秀吉

何せよ、科學的實驗において不利益なるところの猛奇的事象を排斥して、これが研究の歩を進捗してゆく事は一面において頭腦的なる結果に落ちてゆく憾ひのある事は免れ得ないとしても、その他面においては學的研究の困難さに打勝つて價値ある記錄や發見をうとする推賞すべき研究態に充溢した行爲である。」

思ひ浮かめば、未踏の地に顔見の光輝に隨從せるフロイドの夢に關する解釋はこの點からしても十分に感謝を受くべく、かつ敬意を表せらるべき文獻である。

然し、私はフロイドの夢に關する解說を徹底なる注意をもつて閲讀するに、色々と種々なる意味において全然的に承認し得ないところがあるのである。

フロイドの指示するところによれば夢は私達の愉悦すべき一假說の欲望を實現する、といふ點のみが強調方說せられてゐて、重要なる他面である豫期すべき準期の實現といふ事については非常に等閑視せられてゐるである。

これを例へば、私達がその親や兄弟姉妹等々近親の死滅を夢見るのは幼年時代においてそれ等の肉親を忌避してゐて、自らの永逸よりも假辭が遠去する事を願望してゐた結果であると說述してゐる事などである。」

思ひ抄ふに、夢についての考察において先づ第一に心しなければならない事は夢の中に覺醒時における記憶が混入してくる事である。ゆえに夢見る時における心理狀態と覺醒時における心理狀態とは連絡的なものであり、從つて同一性質のものであらねばならない、といふ發見である。

次ぎに夢そのものは一體的記憶の再現ではないのであつて、これを全體的に觀考すればいはゆる物語りの創造である。ゆえに夢の中において私達が體思するところの事實には二記憶の想像的綜合によつて生起して來るものが多い。これを例へば、私の體驗をもつてすれば、深山の中に人間の顔をした猛牛が數十頭遊戲してゐた。が如きである。

私達はかくの如くにその夢の中で二種の觀念を融合せしめて一個の新生觀念を作出すると同樣なる方法(?)において、その事件の經過を論理的に若くは不合理的に作出するのである。そしてそこでは過去における事實と想像的なる作爲とが綯まぜられて表現せられつゝあるのである。

私達は覺醒時においても夢見る場合における行爲と類似せる事をなすことを發見するのであるが、その事についてはレオナルド、ダヴンチは蝴蝶の死骸へ鳥の翼などを結合して奇怪な一動物を構成したとかいつてゐるが、これなども前述せる私の場合などと同一動因から生起し來れるものに相違ないのであるが然し、たゞ覺醒時においては怪奇的本能が意識的に統御するに過ぎないとの理解をうるのである。それぐにその當時において心勞してゐた事どもについて、それぐな好奇的本能は必然的に無意識的にでもこれに類似せる奇妙なる夢の構成に極端なる興趣を喚起するものであらう。と思はれるのである。

已に既に私達は、覺醒時における心理と夢見る時における心理との上の共通性を是認するやうに力めてきたのであるが、私達はこゝでフロイドが闡明せるが如くに夢の中において愉悦すべき願望の實現をしばしば經驗するのであつて、その事も覺醒せるそれと同樣に、覺醒時において私達が假說だとか、一般の小說や戯曲等々の構成や或ひはその鑑賞によつて滿足せしめられるところの空想的思想、若くは理想的なる希望の實現等々を希求しつゝあるところの本能に起因するものである。と觀考しなければならない。この事についての例證は自から經驗や多くの夢の事實をもつてゐるのであるが略記する事にする。

要するに潛在意識界と顯在意識界との兩方にわたつて一個の願望が共通するらしい事を、そうした事どもによつて推定せしめられる事が多いのである。

夢における悲愁すべき準期の實現も、愉悦すべき願望のそれと同樣、私達の余りにも多くを經驗することである。私の知人の一人はしばしくその愛妻と別離するの夢を見て悲んでゐたのであるが、私もこれについてかなりに多くの經驗をもつてゐるのであるが、冗漫に流るゝ事をいとうがゆゑに略記する事とする。」

北鮮畫壇の花 哀恵夫人邸を訪ふ

去年の鮮展には冠山からも六七名の作家が出品して四五點の入選を見た。大いに北鮮畫壇の氣を吐いたものだが、その後それ等の人々が或は轉職又は引あげ大方は去つた後を僅に去年も今年も入選した閨秀畫家哀惠夫人一人が躍りさびしい畫壇に明星と輝いてゐたのに今また唯一のこの閨秀畫家が領事館の閉館に會ひ夫君と共に本國支那に近く引上げねばならぬことになつた。さらぬだに寂寥の冠山畫壇から夫人を失ふことは返すぐも惜しい次第である。記者は廿六日の午さがり、さう、如何にもつた若葉に初夏らしく光つてゐる支那領事館を訪へば領事館主事陳智開氏が夫人に代つて應の花咲く應接室に記者を招して流暢な日本語で語る。

お訊ひ下さつて却つてお恥しい次第です。要惠は十四歲頃から繪筆に親しみ年頃には家庭教師を勤め傍ら東洋畫の諸先生に就いて學び彼の有名な中日學會の牛耳、握つてゐた北京の陶琤先生に師事してゐたこともありましたが、私（陳氏）がお國の神戸高商に在學中に結婚しましたので中途で止め、神戸に同伴一年半位在住しました。在住中に日本の高名な先生に師事させたい希望でしたが、神戸には先生が居ずに都迄は出て行けぬので兵庫縣美術協會に入れて頂き研究してゐた位です。その後私の卒業と共にお國を引揚げたので遂に日本の先生に習ふ機會も失して終ひました。元山には一昨年參りました。鮮展には昨年新義州副領事の奥さん頭山氏から紹介して頂いて初めて出しましたところ意外にも入選したので、のつて今年は落選を覺悟で『芍藥と桃』『薔薇と蝶』の二點を出品したのに芍藥の方は京城へ送る途中紛失して終ひました妻はその繪に自信を持つてゐたやうで非常に殘念がつてゐます、がバラと蝶が入選したので大喜びです。云々

つて蝶は今が盛りの見頃であつた圖となつた官舍のバラはすでに散

（寫眞は哀惠夫人……元山）

人文地理學概論 中村靜著

エルンスト、フリードリッヒの人文地理學の意見を平易に、說いたものので、從つて最も全汎的なものだけに、初學者が、人文地理學をのぞくにはもつてこいの好著である。たのは最近の事であるから著者は恰も航路不定の大洋の樣なものであると斷じ從つて全然自己のみの想定航路をとるは愚で、先覺の思索の跡を尋ねて辿る必要があるといつてゐるが エフ、フリードリッヒ氏の說を平易に自由に說いたこの著書こそは現在の世界を知らんとする人々の最も適當な最も好い著書といはねばなるまい（二圓五十錢東京牛込早大出版部發行）

◇朝鮮總督府統計年報（大正十四年）從來八篇に分つて刊行してゐたものをあらためて合本印刷することになつた。本府所屬官廳の調査材料によるが故に精確なることは勿論新時の變遷消長を知らうための最も新しい數字、非賣品朝鮮總督府發行）

◇現代（六月）不況の眞理（大頭伸）巨人アムンゼン（太田正孝）について、中等學校英語科廢止の論爭、私の知れる感心な婦人、新聞記者論や小說講談落語等のほか特別記事として聖日運と其應榮を掲げてゐる。內容の充實せること本月斯種雜誌中の白眉とすべきか一圓東京本鄕駒込坂下町大日本雄辯會）

◇かさゝぎ（六月）雜詠（たけし選）課題句（盆栽、金蓮花、菊池選）寮の地理（帆影郎選）についで言葉の調子、雜話、試作欄、消息その他（二十五錢釜山富平町三丁目其發行所）

◇山彥（六月）假面非句評（個人）歐心片（寧俗）や雜詠（帆影郎選）三昧句抄（みよし選）ほか課題句各地俳壇など（二十錢江原道長箭其發行所）

◇少女倶樂部（六月）名作選集、少女新讀本、東京見物や面白い科學の話、忠犬愛犬物語、少女タイムスその他（五十錢東京本鄕大日本雄辯會）

◇俳句と隨筆（五月）矢田挿雲氏が主幹……五十五錢東京麴町區向矢來町金の鳥社

島謡地町其社▲文藝（六月）諸々批評號……二十五錢東京牛込區新小川町二丁目其社▲春秋（六月）政治經濟思想文藝その他の記事豊富……三十五錢東京小石川區白山御殿町春秋社▲海外（六月）支那問題特輯號……四十錢東京市外落合町文化村其社▲慘敗人（五月）栃木縣河內郡富屋村大島總一▲健康の友（五月）卅五錢東京牛込區箪町其社▲朝鮮土木建築協會雜誌（五月）三十錢京城旭町其會▲洋皮革新誌（五月）大阪東區內淡路町其社▲朝鮮と建築（四月）京城黃金町日本生命ビル朝鮮建築會▲食物の衞生（五月）三十五錢東京下谷清水町其社▲家の光（六月）二十錢東京牛込揚場町產業組合中央會▲青年（五月）三十錢京城鍾路二其雜誌社▲電氣の友 五月東京京橋區南金六町其社▲優生運動（六月）三十錢東京京橋區日紺屋町實業ビル其社▲新使命（四月）四十錢東京麴町區內山下町全國立憲青年同志會▲東亞之日本（五月）三十錢東京府下代々幡町其社▲家庭の友（五月）廿錢東京牛込矢來町金の鳥社

◇婦人畫報（六月）落語の搖籃に眠る（九條武子）をはじめ社會家庭趣味手藝料理服飾美容および流行等の記事、それに本號には特に初夏から眞夏への家庭便覽（諸名家）を掲げてゐる。夏の家事便覽特輯號（八十錢東京京橋東京社）

◇文章倶樂部（五〇）文壇現狀論一人一活、諸家近況二十錢東京牛込矢來町新潮社▲アルス建築講座（九）內容充實せること天下無比非賣品東京小川區表町アルス▲川柳八（五月）新川柳研究機關中の白眉……三十五錢東京市外杉並町馬橋原觀樓寺川柳會▲朝鮮の囲界（五月）年三圓京城本町二丁目其社▲ラヂオ界（五月）十錢大阪西淀川區天王町其社▲將棋と園藝……十錢兵庫縣武庫郡鳴尾村……▲東京……通信（五月十二日）五錢東京神田區錦河盛町鈴木町其社▲新人間（五月）二十錢京城……▲朝鮮社會事業（五月）二十錢京城府內其研究所▲支那問題（四、五月合併號）五十錢北京東城……其社▲桑蠶界（五月）十五錢愛知縣中島郡與町其社▲文教の朝鮮（五月）五十錢朝鮮總督府內朝鮮教育會

學藝界

◇自由劇研究所 研究生（十八歲以上の男女）を募集中である。月五圓、研究期間は四ケ月へ申込所は大阪西成區新開通一丁目自由劇研究所。

◇新政社 政治雜誌新政發行。京城本町四丁目一〇四に支社を設けた。

◇月並川柳會 五日午後七時より市內本町二丁目富士屋時計店で開く。宿題雜吟五句（柳建寺選）會費十錢、朝鮮川柳會及きめ古川柳吟社の主催

◇清原枴童氏（俳誌木犀主幹）廿八日夜福岡へ歸宅。

◇末石休山氏（俳人）市內鶴ケ岡の林久次郎氏方へ轉居。

十四ヶ國別 壽命調べ 男女の年齡

日本では昔から人生五十年と唱へられてゐたものであるが、現今ではもつとそれが少くなつてゐる。かつて十四ケ國の平均年齡を調査した處、日本は世界の短命國に屬するとは悲しく心細い次第である。今その諸外國の平均壽命を男女別にして示すと左の通り

國名	男	女
濠洲聯邦	五九、二	五八、八
デンマーク	五四、九	五七、九
ノルウエー	五四、八	五七、七
スエーデン	五四、五	[illegible]
オランダ	五一、〇	[illegible]
アメリカ	四九、三	[illegible]
スキス	四九、二	五二、二
イギリス	四八、六	五二、四
フランス	四八、五	五二、四
ドイツ	四四、八	四八、三
イタリー	四四、四	四四、八
日本	四四、三	四四、七
オーストリー	三七、八	三九、七
印度	二二、六	二三、三

本邦の平均壽命は世界の表に現れてゐる樣に、日本人の平均壽命は尻から三番目といふ甚い成績であるが、この國民の壽命はその國の風土の影響もあるらしく、又文化によるほされてゐるかゐないかもまた關係があるではあらうが、熱帶地方の諸州國は長命國、印度が最も短命國であり、又醫術の最も發達したドイツが短命國なのも不思議な現象である一たいに獨逸の國民は長命であり、又どこの國でも女は男よりも長命な事が分る＝赤十字社調＝

風骨庵句座 ……左人氏迎へて……◇

五月十一日北川左人氏木浦の俳句大會に出席の途次土城ヶ訪問を機に行し夕陽の雨晴れ星燦として輝くころ飄然として來たる。蓋し昨年多負傷以初めての對面なり。創痍全く癒えて僅に鼻と額に當時の慘を止むるのみ。洒落の談笑に打ち寬ぎて句作に耽り互選後俳壇の現狀に就き大に談じ翌朝四時漸く名殘惜しくも再會を期して別る、

花桐やちゝやかにして反圃 左人
雛の子のなつきし超居哉 燕子樓
餌やりて柔毛撫でし雛の子哉
窓あけて包ふ螢や桐の花
露道やとゆく子連よびもどし 陽水
花桐や柏園らせて二た住居
雛の子のはぐれ居りし水邊哉 冷味
花桐や空テゲ立てし門の前
雛の子に公子の振つて別れ哉 一帆
花桐や夕日の中の一軒家
餌やりて子雛の來るを待ちに鳧 南斗
家こゝら疎らとなりし桐の花
老杉の皮剝ぎ落す雛 千哉 南浦
枝にまた淋しく見えて桐の花
夕月の汀に來つる子雛哉 しげし
桐の花浮べる井戸の淺き哉
雛の子やとばく尻に草つけて 風骨
風雨に眠つむれ掃くや桐の花

金堤みどり會（ ）

夏山や憩へばこゝら冷ゆる風 黃蝶
啼き日燃るばかりの牡丹哉 晚成
夏山の茂み明るく見たり鳧 薔穗
鶏追ひ雞に蹴られし牡丹哉 千助
迷雲ヶ一島かける夏深し 石楠子
庭石に佇む寺の牡丹かな 山水
夏山に對し一服つられけり 愉人
ほつたりと雨に崩れし牡丹哉 銘驊
燃さゝた夏山靈した押すに 翠花

光州共樂吟社（星羽報）

匝を潜りて出る筍や擱えた居り 竹雨
筍の皮脫ぐ雨となりにけり 翠仙
筍を擱るや蚊柱崩れたり 瀧楓
竹にすみ筍へるを盜られ鳧 未醒
道端に出し筍を蹴深し 方子郎

石楠研究會（英誠居）

街の廂の夕日福てる夏帽子 公園
瑠璃の夕焼南風の帆が紛れなく 丘月
花桐やほし板の陽に廻したり 英誠
空の雲動くなき桐の一咲きて 居水
夏帽の古めき空と斜に…… 柯子

聯珠臨時手合

聯珠ニテ二段々勝
先手初段 野口綱次（京城）
後手三段 八谷西海（京城）
第六回其四……
評者 宗家英珠樂

十六＋十九 十十＋二 ……

（棋譜）

四十八は自ら死に入る
此場合「天」に見せて勝らべし

日本產業最高章 綠綬褒章 御下賜

キ、メ一等の……
猪印のみどり粉
蠅、南京虫は勿論蚤油虫をわけなく退治られます
安住みどり粉本舖 大阪 安住大藥房

銘茶……陶磁器……
漆器、銅器、金物、荒物、世帶道具一式
和波商店
電話二一二八番 振替京城八四七四番
成興大和町二丁目

石版 活版印刷並に
印章、文具、官公署用紙
合資會社 芝田印刷所
電話一五三番 振替京城六二五三番
成興大和町

精確な時計と眼鏡は
非常時店へ御用命を……
時寶堂時計店
成興大和町二丁目

肌膚を柔軟に艶美ならしむる芳香健膚藥 定價
一壜 金五拾錢 徳用壜 金壹圓五拾錢
○ミツワ雪の雫
主效
皮膚乾燥 ささくれ
皮膚剝脫 皮膚龜裂
皸裂 凍傷
火傷 乳嘴小傷
擦過傷 雀卵斑
脂漏 痤瘡
毛孔 濕疹
鮮 粃糠疹
皆 白癬
以上の如く種々の藥效あつて、皮膚を強く健かに且潤く保つと云ふ作用を持つて居りますから、平生身體に之を用ひますと、皮膚の荒が治るは勿論、小皺を作らず、色澤を佳くし、皮膚美を發揮する事が出來ます。尚之を化粧に應用すれば能く地肌を整へますから、白粉の乘付よく、化粧くづれが致しません。即ち成るべく多く擦込むやうに塗り、暫くしてから、溫水で緊く拭つた手拭をもつて、餘分を輕く拭除るのでございます。
（但時、化粧品店にあり、若し無き時は本舖より直送す）
○ミツワ石鹼本舖（下谷…）丸見屋商店

天下ノ絕景金剛山
金剛しるこ
松ノ實入

地方文化を參考として新案せる珍菓
平壤土產
萬壽 浪落 浪 煎餅 雁 樂
下江黃金堂
平壤（電話三〇三番）

邦人の皮膚と○ミツワ石鹼。
石鹼は皮脂を溶解し、皮膚表面の死せる角層を塵埃と共に容易に剝落させる。然るに邦人の皮脂腺は一般に大きいから、脂つぽいと同時に、兎角此脂氣も除かれ過ぎ易い。即ち荒らす結果と成るのです。此點に研究を悉したのが
優秀 ○ミツワ石鹼
で、其頗る細かな泡の作用は極めて緩和く、同時に後に些しの石鹼分をも殘さない、と云ふ特徵がそれです。故に決して皮膚毛髮を荒らしません。

▼お知らせ
從來の此の「寶函入」徳用の外に今度「赤函入」廿錢ミツワ煉石鹼 値段廿錢を賣出しました。共に御愛用を願ふ

○ミツワ石鹼

○ミツワ石鹼
不斷の品質向上の爲めに、日本化學工業界の研究に從事しつゝある左記なる技術家諸氏
理學博士 小平勳氏
藥學士 河村正經氏
工學士 三賀次郎氏
工學士 野中正夫氏

本舖 東京 ○丸見屋商店

大藏省釀造試驗所
第四回 全國酒類品評會
第壹等賞 の榮冠を得たる
朝鮮銘酒 朝の花
朝鮮酒造株式會社
半島の最高醸成

染料卸商
東華洋行
京城花園町九七
長電話本局三九九二番 振替京城二二四〇番

資本金參千萬圓
株式會社 朝鮮殖產銀行
京城府南大門通二丁目
平賦又は定期償還方法に依る貸付、金融組合の外普通銀行業務並に貯蓄金業務を取扱申候
電話 長四〇五〇番 …… 頭取 有賀光豐

支店及派出所
（京畿道）仁川、水原、開城
（忠清北道）清州、忠州
（忠清南道）公州、大田、論山、江景
（全羅北道）全州、裡里、群山、井邑、金堤、南原
（全羅南道）光州、木浦、麗水、筏橋、順天
（慶尚北道）大邱、金泉、尙州
（慶尚南道）釜山、馬山、新馬山、晉州、統營
（黃海道）海州、沙里院、兼二浦
（平安南道）平壤、鎮南浦、安州
（平安北道）新義州、定州
（江原道）春川、江陵
（咸鏡南道）元山、咸興、北靑
（咸鏡北道）淸津、羅南、城津、雄基、會寧
（內地）大阪
右の外內地、朝鮮、滿洲、支那各地に銀行と取引先有之候
三年 殖產積金 貯金を積るには此積金に御加入なさい

平壤大和町
內科 小兒科 藤本醫院
院長 四方辰馬
附屬 花柳病專門療院
入院隨意
電話 一二五〇三番

水澄めり……初夏十題（その四）

半島の覇者は誰ぞ
庭球選手權大會 組合せ決定
五日の壯觀思はる

わが社主催第四回全鮮庭球選手權大會は既報の通り、いよ／＼來る五日京城運動場で擧行するが、當日の大リーグ戰の組合せは、左の如く決定した

1 北鮮（崔、佐藤）—南鮮（倉田、駒井）
2 忠清（張、尹）—西鮮（朴宗浩、鄭元錫）
3 選手權保持者（町田、今田）—中央（朴龍善、安鍾遠）
4 國境（張元珍、金安息）—湖南（李奎宇、崔錫米）
5 選手權保持者（町田、今田）—北鮮（崔、佐藤）
6 中央（朴龍善、安鍾遠）—南鮮（倉田、駒井）
7 忠清（張、尹）—湖南（李奎宇、崔錫米）
8 國境（張元珍、金安息）—西鮮（朴宗浩、鄭元錫）
9 北鮮（崔、佐藤）—中央（朴龍善、安鍾遠）
10 南鮮（倉田、駒井）—選手權保持者（町田、今田）
11 國境（張元珍、金安息）—中央（朴龍善、安鍾遠）
12 西鮮（朴宗浩、鄭元錫）—南鮮（倉田、駒井）
13 忠清（張、尹）—北鮮（崔、佐藤）
14 西鮮（朴宗浩、鄭元錫）—選手權保持者（町田、今田）
15 湖南（李奎宇、崔錫米）—北鮮（崔、佐藤）
16 忠清（張、尹）—中央（朴龍善、安鍾遠）
17 湖南（李奎宇、崔錫米）—南鮮（倉田、駒井）
18 國境（張元珍、金安息）—忠清（張、尹）
19 西鮮（朴宗浩、鄭元錫）—北鮮（崔、佐藤）
20 國境（張元珍、金安息）—選手權保持者（町田、今田）
21 湖南（李奎宇、崔錫米）—西鮮（朴宗浩、鄭元錫）
22 國境（張元珍、金安息）—北鮮（崔、佐藤）
23 湖南（李奎宇、崔錫米）—選手權保持者（町田、今田）
24 國境（張元珍、金安息）—南鮮（倉田、駒井）
25 湖南（李奎宇、崔錫米）—中央（朴龍善、安鍾遠）
26 忠清（張、尹）—南鮮（倉田、駒井）
27 西鮮（朴宗浩、鄭元錫）—中央（朴龍善、安鍾遠）
28 忠清（張、尹）—選手權保持者（町田、今田）

尚大會順序、大會規定、審判委員は左の通りである

大會順序
一、午前九時選手入場式
一、優勝旗返還式
一、大會委員長挨拶
一、試合開始

大會規定
一、審判は最終とす
二、ゲームは總て新ルールによる（明治神宮競技規定）但し試合前規定の時間二分以內に於て練習を行ふ
三、試合はリーグ戰を行ひ最高勝者を持つて優勝者と定む
四、試合に於て同點者出でたる場合は對戰決勝せしむ
五、規定の競技順番に出場せざる者は棄權と見做す
六、選手服裝は見苦しからざる運動服白色着用のこと
七、競技に關する一切の事項は大會委員に於て之を決す
八、使用ボール角一改正ボールとす

審判委員
審判委員長 林原憲貞（鐵道）
委員 村上邁太郎（鮮銀）
同 宮田保（普商）
同 水之江重文（遞信）
同 岡本光義（東拓）
同 福田卯太郎（京城商業）
同 岡毅（京師）
同 古賀義太郎（鮮銀）
同 市川信太（鮮銀）
同 河內福市（普商）
同 中川（鐵道）
同 伊藤恒夫（普商）
同 矢野（鐵道）
同 三上嘉一（遞信）
同 立見太郎（東大門小學校）
同 諸岡源吉（體協）
同 鴻澤德彥（龍中）
同 根原美治（高普）
同 梅澤慶三郎（師範）
同 堀內良美（高工）
同 日下（高工）
同 村松條治（高工）
同 梅原猛治（十八銀行）
同 河村（殖銀）
同 湯山（鐵道）

鮮展入賞者の賞金は出さぬ
＝力を落す人々＝

鮮展では昨年規定の改正に『賞牌或は賞金を授與することあるべし』といふ項が出來たのと一つは本年から入選者の招待會をやめてその費用を以つて賞金にかへる等の話がいよ／＼賞金授與實施といふ噂にまで進展し、鮮展當局でも、その授與方法について研究中であつたが種々な事情からしてその實行には困難な點があり今年は賞金を出さぬことに決定した模樣であるこの問題は殆ど出すことに決したやうに傳へられてゐたので待ちあぐんでゐた入賞者には力落しである

英皇帝御誕生日祝賀會

三日は英國皇帝ジヨーヂ五世陛下の御誕生日に當たるので京城英國領事館では在城各外國官民の祝賀を受けたが本府からは今村小田兩通譯官が總督總監の代理として同領事館に赴き祝辭を述べ在城各局長は各自祝辭を述べたなほ同領事館では正午から貞洞外人クラブで祝賀會を催したが園田山林部長出席在城外人多數の出席あつて午後一時頃盛會裡に閉會した。

曙樓の養女 投身自殺す
情人が引致されて悲觀に沈んだ結果

【釜山特電】釜山府綠町曙樓の養女古賀ヨソノ（二〇）は去る五月二十日午後九時頃飄然と家出したまゝ歸らないので大騷ぎとなり行方をさがして居ると聖馴大正公園の下のなぎさに同人のはいた下駄と『私は死んで行きます』といふ簡單な遺書とを發見した、然し同人の性質及び日常狀態を綜合すると入水自殺は狂言で多分內地へ高飛びしたものとの見當をつけて關係內地方面の搜索を續けてをつたが六月三日午前七時頃に牧之島ライジングサン石油會社裏手の海岸に死後三週間位を經過した妙齡の婦人の死體が漂着したので係官が出張して檢視した所、前記の古賀ヨソノである事が判明した、聞く所によると死因は曙樓の雇人西雄と戀に落ち西雄が五月十六日に詐欺罪として警察にひつ張られたのを、いたく心配して遂に前記の始末におよんだものであると死體は檢視後直に遺族に引渡した

村會議員 夫婦を殺す

【岡山電報】三日午前二時十分頃岡山縣川上郡成羽町高倉村元同村收入役田五平（五〇）が日本刀で同村々會議員中島運助（四〇）方に押入り同人およびその妻女を滅多切りにし自宅に逃げ歸り『俺は人を殺した』といひ殘したまゝ行方を晦ましたが搜査の結果運助方から數町を離れた『金比羅さん』といふ處にて自ら鍬まきをなしピストルを二發胸に打ち込み自殺してゐた原因は收入役時代に不正事實ある如くいひふらされたのを遺恨に思つた結果であると

陳列品の即賣等 種々改善案成る
商品陳列館の問題

かねて問題となつてゐた京城商品陳列館改善および陳列品更新の問題は本府商工課において種々考究中であつたがこの程改善案成り總監總督の決裁を得て近く發表することになつた、右につき本府商工課の語る所によれば同陳列館では今度陳列品の販賣を行ひ各道の各種物產を廣く集めて特產紹介旁々一般に販賣することになつたのである。なほ陳列については從來商品別に陳列してあつたのを今回新しく各道別に陳列することにしたから各道の產物の良否を比較する上に非常なる便宜を得他面においては出品者の大販賣を促すともなる、右の如く總督府直營にて各道物產を販賣することによつて一般商店の營業上に脅威を來たしはせぬかとの危惧があるかも知れないが陳列館には倉庫がないから一般商人には別に影響はあるまいと。

今夜出發する 樂いわらび狩り
その注意のかず／＼

京日アルコウ會主催の三防行は愈四日午後十時五十分京城驛の汽車で出發することになつた初夏の一日のんびりした氣持になつて美しい高原の三防行きといふせいか參加者が意外に多い鐵道局では會員の爲にと特別に車二輛を增結し汽車は午前六時頃洗浦牧場驛へ臨時停車するやうになつて居る又洗浦牧場の方でも京城からワラビ狩に來るといふので澤山生えてある所に柵をめぐらして待ち新しい牛乳の御馳走を饗應してくれることは既報の通りであるその他夫婦お茶等、總て準備はとゝのつてゐる。なほまだ申込まない方のために本社は當日驛頭において特別に受つける事になつてゐる、その他各會員に守つて戴かねばならぬ注意事項を左に列記する

會員へ注意
一、當日は午後十時十分迄に京城驛集合
二、會員章は當日會費と引換にお渡しします
三、會費は成るべく剩錢のいらぬやうに願ひます
四、食物は携帶の事（但し三防高原に賣辨あり）

海軍遠距離飛行

【横須賀電報】横須賀海軍航空隊では八日から十日間にわたり水上飛行機を使用し横須賀佐世保舞鶴間一千三百マイルの長距離飛行を行ふこととなつた

化學と物理に最も力を入れる
重村科學館長語る

【釜山特電】總督府科學館々長重村少將は東上中の處、三日朝釜山上陸直に北行歸任の途についたが科學館について左の如く語る

總督府科學館は恩賜金十七萬圓を基本として昨年度五萬圓の豫算を計上し、鋭意準備を急いで居つたが、一部の完成を見たので、去る五月十日大正天皇御結婚記念日をトして開館した、最初は高遠な理想よりも、直接民衆と關係の深い卑近な科學の陳列をなす事を目的として、今の所、電氣、地理、鳥類等に關するものだけが出來て居る、鳥類の如きも朝鮮の知識を與へる爲、ローカルカラーに力を入れてある、開館約二十日間の統計によると毎月の觀覽者は六百名に達し學校教員等が其中で最も多い樣である、圖書館の方も目下部數にして三百七十部のサイエンスに關する書籍が集つて居り前の地方課の室に一杯になつて居る、更に本年は化學と物理に最も力を入るゝつもりで五萬圓の豫算を計上した

チヤツプリンの結婚
無效となる

【羅府二日發電】映畫俳優チヤアリー、チヤツプリンは同地裁判所から彼れとリ、タアグレイとの結婚は彼等の利益が兩立し難いものであるといふ理由で無效となり受付られなかつたがチヤプリンは右裁判所がそんな理由で結婚を無效とする事はないであらう。といつてゐる

進明排球大會

進明女子高等普通學校では四日午後一時より同校に於て學年對抗排球競技を行ふと

愈々明日

出場選手
選手權保持者（町田、今田）　忠清代表（張、尹）
中央代表（朴、安）　西鮮代表（朴、鄭）
北鮮代表（崔、佐藤）　國境代表（金、張）
南鮮代表（倉田、駒井）　湖南代表（崔、李）

第四回 全鮮庭球選手權大會
正午前九時から 京城運動場で
入場料 大人五十錢 學生、軍人三十錢
主催 京城日報社 毎日申報社

入城して直ちに練習中の前年の優勝町田、今田君

李基演氏の遺骸歸る

北京郊外で墜落と共に卅四歳のあへなき最期を遂げた朝鮮人青年飛行家故李基演氏の遺骸はその弟李基成氏および多數の友人にまもられて三日午後六時卅五分着の列車で京城についた、列車がつく一時間程前からその老母および未亡人石氏等が寂しく列車のつくのを待つてゐたが、手荷物車から、ブリキ箱に納め白いヴエールで覆はれたその白き箱を見た遺族等の泣き狂ふ光景はよそ目も淋しかつたかくて遺骸は驛前よりさゝやかな行列を作つて府內水下洞二三の自宅に運ばれて近親と共に心ゆくばかりの通夜をした

城大講演會
安倍、松月兩氏

京城帝國大學講演部では、街頭への第一步として、七日午後七時半から本社來靑閣で左記二教授の講演會を擧行するはずであるが聽講料は一切不用であるから多數の來聽を歡迎する由
一、人生に於ける愛の意義　教授 松月秀雄氏
ソクラテスを憶ふ　教授 安倍能成氏

捻切る所 捕へらる

二日夜午後九時頃京城驛局友會配給所に一名の鮮人が侵入、倉の錠前をねぢ切り保管品を竊取せんとするところを驛員が發見し驛前派出所に突き出した右は水原郡宗瀨面當時住所不定金泰濟（二二）といふもので數日前より驛前附近を徘徊しかねて本町署においても注意してゐたもので余罪あるものと目下取調べ中

世界一週飛行
ウ中尉の再擧

【ニユーヨーク二日發電】一九二三年世界一週飛行を試みこれを完了した米陸軍飛行中尉ウエードは本日更に第二次世界飛行を試みる事を發表した

暑さにも 圖書館は大入
自然科學がよく讀まれる

暑くなるにつれ讀書趣味から遠ざかるであらうとは誰もが考へる所であらう、閑散と靜安さにつゝまれて圖書館に働く人々がさぞかし暇をこいてゐるだらうと思ひながら新築された大觀亭跡の京城府立圖書館をたづねて見たどうして／＼『總督府圖書館が休館中のせいもあり毎日滿員ですよ、二日などは五百五十人からの閲覽者がありました、殊に夜八時から十時までは一つの空所もない位です。一番多いのは學生の三百名（內地人二百名、朝鮮人百名）その次ぎは官公吏、銀行、會社員等で大繁盛ですそれに引換て女の方は僅に一日に十人位しか來ません、讀まれるものは自然科學の本が第一で文學物がそれに次ぐのも、變つた傾向です歷史、地理の本も相當よまれるが法律哲學書はさつぱりです』と館員は語つた

スポーツ

京城中等校籠排球聯盟
十一日本社後援で第一回大會擧行

府內太平通京城キリスト青年會では籠排球ゲームの普及發達に資すると同時に運動精神の向上を期して本社後援の下に京城府中等學校籠排球聯盟を組織する事となり三日午後四時半から同會に關係者集合協議を遂げ規約の協定なつたがなほ近く正式に各校の加盟を得た上來る十一日午後二時から同會コートでその第一日を擧行するはずである、事務所は同會內に置くと

慶南北代表
兩選手入城

【釜山特電】本社主催第四回全鮮庭球選手權南鮮代表駒井、倉田兩選手は優勝旗をかゝげ多數選手の見送りを受けて慶南體育協會日野理事に引率せられ三日八時發で京城に向ひ、四日午前七時四十分入城の筈

體育會野球

朝鮮體育會主催全鮮野球大會第一日の成績は左の通り
中等學校第一回戰
徽新學校七A——六培材學校
第二回戰
中央高普十A——七養正高普
徽文高普八A——七徽新高普

鐵道局庭球

鐵道局庭球部では五日午前九時より同局コートに於て局友庭球大會を行ふ筈。

ピンポン試合
記者團對山林部

本府出入記者團及び本府山林部では四日正午からピンポンの試合を行ふはずメンバーは左の通り
山林軍 小森、牛島、向井、倉

殖銀勝つ
對延禧庭球戰

六月二日午後四時半より松峴洞殖銀コートに於て同行對延禧專門學校庭球試合をなし殖銀優勢に二組を殘して大勝す

延禧			殖銀
劉、朴	二	四	山西、赤木○
鄭寅、金聖	一	四	安達、陶山○
車○	四	一	河村、文五
金世、鄭寅	〇	四	吉成、増田○
金世、鄭寅	三	四	安徳、岩永○
鄭寅	一	四	山西、赤木○
金世	三	四	安達、陶山○
鄭寅	一	四	吉成、増田○

ゴルフ選手權

【ニユーキヤツスル十九日發電】十九日ニユーキヤツスルに於てアイルランドダウン州イギリス女子ゴルフ選手權試合の卅六ホールの決勝戰が行はれたがフランスのシモン、デラショー孃は五對四でタンフリツヂウエルス（イングランド）のドロシー、パーソン孃を破り選手權を獲得したが、イギリス人以外で同選手權を得たのはこれが初めてゝある。

南川實業補習校開校

南川實業補習學校開校式は一日午前十時より南川公普校において行はれた生徒廿八名校舍は當分公普校の一部を之にあてると（南川）

小鳥 一致富の飼鳥一冊無代配布 岐阜市外八劍 東洋飼鳥園

林野賣拂
全羅北道扶安郡所在邊山國有林ノ內
一號 四六九町四一
二號 六五〇町八六
三號 八八六町三一
四號 九九三町九一
右林野ヲ各號別ニ公賣ス（入札場所總督府山林部長室）入札日時七月二十二日午前十時限リ詳細ハ六月四日以降ノ本府官報又ハ林部林務課ニ就キ承合セラルベシ
備考 本件林野拂下代金ニ付テハ國債ヲ擔保トシ昭和三年三月迄延納ノ途アリ
昭和二年六月 朝鮮總督府

京日案內 五號活字十五字詰五行一回壹圓五十錢 匿名（壹回毎に試給料金ハ前納ノ事）

女中 二名入用 本人來談せられたし 京城府南山町武丁目參番地 旅館天眞 電本長七二三番・六四九番

社員 至急入用 外交の經驗有る人 保證人を要す 黃金町五丁目 朝鮮事情社

嫁 十八歳より四十一歳迄の何れも女學校出身にて相當の家庭の息女の方は御申込を乞ふ 京城黃金町三ノ三四〇 東洋紹介所

理髮 助手募集 年齢三〇歳位 給料自五〇圓至六五 滿洲長春 ナシヨナル軒

求む 閑靜な御住所で家族的にお世話下さる方はありませんか 京城日報社秘書院宛に御照會

黑燒 動物類は各種 まむし電氣燒 ◎燒卵 わらそきも一蛇類一切 京城太平通一丁目 小松商會

夏用 京城元町一丁目 朝鮮製…

恩給 低利手數料安く即時融通 京城若草町 西村商會

ラヂオ 良い品を安く差し上げます 京城明治町交番前 三五洋行

月極 御用命の程御願ひいたします 勝盛仕出し折詰 京城旭町三丁目 電本三九四三番 タケモ

洋服 君の洋服は馬渡洋服店で仕立てた既成品も高價に…

小資 京城太平通 …

恩給 長期即時立替 京城錬兵町 …

優等清酒
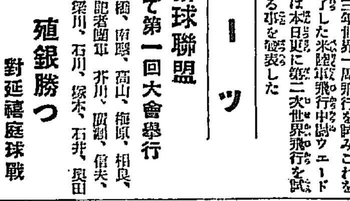

芳醇無比なる
鷄林 八道
ケイリン
釀造元 馬山府榮町 西田酒造場 電話一二四番

院長 醫學士 村上龍藏
村上 內科 小兒科 病院
京城府永樂町一丁目（商品陳列館前）
電話本局 病院 六二三番 自宅 三六七番

夢に狂ふ (110)
吉井勇作　多田毅三畫

「半七」の宮(二〇)

せん生は構はず哲夫の顔をぢつと見詰たまゝしやべりつゞけた。

『いかゞです、治郎吉さん。あつしはこゝで考へたんだがね、兜町にいつて一つ馬鹿囃の稽古を初めたらどうかと思ふんだ。てけてんてんてん…ちんどんどん……なんてやつてゐる中に、ひとりでに相場のあがりさがりが分つて來る……と、かうなつたらお前さん兜町ぢやあ馬鹿囃が大流行になるぜ。獅子舞をやつたり、長唄をやつたりする隙ッ間抜けなやつはなくなつてしまつて、誰でも彼でもみんな馬鹿囃をやるつてことになつちまふんだ。何うだい面白えだらう。それもはやらう譯ぢやあねえか。何しろ馬鹿囃の稽古さへすりやあ、ひとりでに相場の昇り下りが分るつていふんだからね。つまり一種の兩得………成金になる秘傳を稽古するやうなもんだらう。こいつはやるにちげえねえやね。こんないゝ趣向はねえと思つてゐるんだ。ねえどうですい。面白うがせう』

せん生はかういつてから、返事を待ち受けてゐるやうに、ぢつと哲夫の顔をのぞき込んでゐたが、この時分久次があんまり父が情ない姿になつてしまつてゐるのに堪まり兼て、哲夫に向つて詫へる様に、

『小山田さん、どうしたらいゝでせう』

といふ聲をきくと、不圖また持久次の方へ、そのもの狂はしいひとみを向けた……。そしてざつと現在の娘の顔を、穴の明く程見詰てゐたが、其うち突然びつくりしたやうに顔色をかへたかと思ふと、両手をぴつたりテーブルの上に突いて、其上に顔を押し付るやうに伏せて、叩くともつぶやくともつかない、異様な叫び聲を立てはじめた……。

『ああ……やつぱりさうだ……。お鶴は死んでからもおれを恐んで

ゐるんだ。お鶴……どうぞ勘忍してくれ……勘忍してくれ……。みんなおれが悪かつたんだ……。おれはお前に濟まねえと思つてから急に不斷の攝を惜心しはじめたんだ……。お鶴……ほんとにおれが悪かつた。どうぞ許してくれ……許してくれ……。』

はゝゝゝゝ……。どうでえ、治郎吉さん。名案だらう』

せん生はさういつて、のぞき込むやうにぎよろりとした目つきで哲夫の顔を見てゐたが、相手からなづくのを見ると、一層前よりは調子にのつて、

『そこであつたしはその馬鹿ばやしの家元になつて、もう落語家なんか廃業してしまつて、納まり返らうといふ趣向なんだが……こいつはちよつと誰も思ひつかねえやうない趣向ぢやねえか。何しろあつちはもう近頃では、落語家なんて商賣がすつかり厭になつちまつてゐるんだ。まあ、見て御覧なさい。一體今の落語家に氣の利いたやつがゐますかい。うろ覺えの漢語や英語を使ひやがつて、それでいやに新しがつてゐやがる鼻持のなれねえ奴がゐるしさうかと思ふとあくどい訛りを臆面もなく喋りやがつてそれでお客に手をたゝかせやうつていふ亂暴狼藉の奴が居るし…いやもう…見てゐりや見てゐるほど腹の立つことばかりでさあそこであつしはもうきれいさつぱり落語家の鑑札なんかお上へ返上してしまつて、そこで改めて馬鹿ばやしの家元にならうやつていふ寸法ですがね。もうあつしはこんない

紙上病院

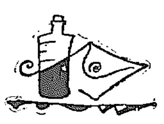

近視眼

【問】強度の近視眼ですが少しでもよくする事は出來ませんか(悲觀生)

答＝近視眼の豫防および衛生法概要次ぎの如し職業に選定せられたる適當の眼鏡を使用すること を第一とし全身および眼の强壯を計り殊に近視の强度の者又は進行性のもの等にては可及的近業を制限しやむを得ず讀書の必要ある場合は照光を充分にし(左側或は上後方より來る光線を最良とす)常に三十乃至四十仙米の距離を保ち讀書を正

鳥目

【問】鳥眼の爲夜間大變困ります、どうしてどうかどんな營養的食料をとつたらなほるでせうか(京の鳥眼生)

答＝鳥目(夜盲症)には肝油或はその製劑を御用ひなさい、左の如きものは肝油乳劑、肝油ドロツプ、肝油セリー、スコット乳劑などです(江頭眼科醫院)

しき燈に適應せる椅子および机に向つてなすべし不良の燈火の下若くば夕ぐれ等には執務すべからず又長き執務時間の場合は時々休憩し遠方を觀望し目を休養せしむる事などが必要である(江頭眼科醫院長)

目が小い

【問】姿は先天的に目が小さいのですが皮さへ裂くと大きく出來る目です、外科か眼科において大きく(完全に)出來ますか、出來るとすれば費用は幾ら位かゝりますか(さだ子)

答＝眼科醫にて手術出來ます然し日數費用などは診察の上ならでは御返答が出來ません(江頭眼科醫院長)

二重眼瞼に

【問】私は右のまぶたが一重で左が二重ですが左と同じ様に二重にすることは出來ませんか若し出來るとしたら費用はどの位かゝりませうか(TY生)

答＝出來ますが一度專門醫の診察を受けて直接御相談なさい(江頭眼科醫院長)

現像液で顔洗ひのこと

【問】二十歳の男で職業柄現像液で顔を洗ひました友人はシモウに成ると申しますが本當ですか(心配生)

答＝御氣の毒さすね、皮膚の變色する位の事はあるとも決して色盲になる憂ひはありません(江頭眼科醫院長)

係から＝M生＝一少女さん方も右お問照のこと

淡夢氏送別句筵

大田　湖南吟社

本吟社に無くてはならぬ逸材淡夢氏遂に非邑饗城金融組合に去る。曩に我が吟社に對する周到なる活躍振りを回想し轉た感慨深きものあり。茲に一夕の雅筵を敷き惜別の誠意を表す。たまたま鳥敘虎の

矢谷花翁氏のたるあり心ゆくまでの俳談に夜更し深更散す。天晴くは蒲柳の氏に永久の恩みあれや。(風)

草庵のやもめ茶碗や新茶汲む	淡夢
寂光や書庫の後ろの今年竹	花翁
振舞の新茶明るき雨となり	湖水
若竹の伸び移せたる職ぎ哉	飛山
若竹を出でゝ白めき月の庭	冷味
若竹や雨戸の破れり垂れ	落柿
その儘に啜りて見し新茶哉	鷗波
人毎に新茶すゝむる和尚哉	十亭
白紙に捻りて新茶褪ぜけり	燕子樓
若竹の吹かれて月出たり	しげし
さ緑の新茶の出殼捨てに鳥	南浦
もち古りし壺好もし新茶くむ	世外
庵主の病みて久しや今年竹	一帆
若竹に風騷がしき夕かな	風骨
離俗に足る茶碗や新茶汲む	
夕月に若竹遊ぶ水邊かな	
廟守門鎖下ろし今年竹	
雨風や若竹垣にふせかぶり	
今年竹寺深くある行手哉	
若竹や立札の字の新らしく	
鐵瓶の湯氣たゆたふて新茶哉	
世界に一本太き今年竹	
ちよびり茶碗の底の新茶哉	
若竹や餌補鳴らせる瞬かな	
若竹の月に吹げる聲既	
若竹の中の流れとなりに鳥	
新茶貰ひし風交の一事忘れず	
若竹や簿暗り并の聖堂屋根	

讀者らん

△一日の(知りたい者)擬古刀鎗の鑑定は慶州住伊勢守藤原貞吉方は初耳です、が長鎗のものは大抵新刀です、價値などは鑑だけでは分りません、詳細は釜山府瀛島町藤原照吉方まで御照會下さい△一人者です愛好者)△卒業を失つた廿七歳の男ですが女兒をつれて困つてゐます方で十八、九歳から廿六、七歳までの方で子供を見て下さる方は(カナリヤ)△湧洞官吏ですが部屋だけ貸して下さる方は(お顔生)△讀書師範の教育と修身の教科書を御讓り下さる方は(たか代)△岡崎町附近におられた燈籠師氏の現住所は(兎助坊)△京城高等豫備校の歴代國文學叢編英文一日一題、明治文學選をお讓り下さる方は(吉野町生)△サツマ琵琶稽古から教へて下さる方は(へ習ひたき生)△某學校生徒ですが夜間留守番又は夜警等にお使ひ下さい(番頭生)△二日の演習科生徒お願ひしますから京龍九四六へ(水聲)△黄金館に上映して居る復活の映畫スチールをうつて居る店は(活狂生)

圍碁新局(二)

いろはにほへとちりぬるをわかよたれそつ

先	五段	杉小原島愛之助
先	二段	原春

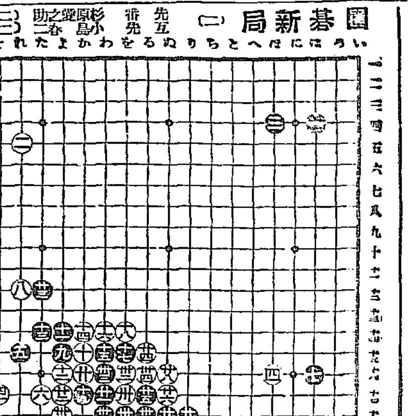

廿一	わ十七	廿二	た十二	卅一	よ十七	卅二	る十五		
廿三	る十七	卅三	ぬ十八	卅四	ぬ十七	四十二	ぬ十六		
廿五	り十八	卅五	を十八	卅六	を十七	四十三	を十六		
廿七	わ十六	卅七	る十八	卅八	る十六	四十四	よ十八		
廿九	わ十九	卅九	わ十八	四十	か十九	四十一	そ十七		

對局者の感想

白曰く　二十六とつけましたが何うも面白くありませんでした
黑曰く　そうです二十九とのびる事が出來たのでこれは大變うまいと思ひました
白曰く　三十以下三四までは打たない方がよかつたです、

演藝案内

大正館
六月一日より日の國的大興行 ニコニくラリー主演 ラリーシモン主演 ウアキター・ダラフ氏 大活劇 快傑の逆襲 五卷 アールウキリアム氏主演 カルト、アスタ嬢主演 京城撮影所超特作 時代俠盗 衣笠貞之助監督 阿波踊 稻妻双紙 七卷 猛闘 原作松居松翁 監督島津保次郎 美しき姉妹これを廻る若き外交官 浦田撮影所特作 阿部草之助、井上哲子、千代田瓔子、関昌平一共演

喜樂館
音楽家を中心に織り出さるゝ虚の一斷面 受難に匹敵する名編はこれ 大名編 女 八卷 筑波雪子、柳田嬢子、八雲恵美子、藤野秀夫、奈良眞澄、小村新一郎、武田春郎、新井淳 オールスターキャスト

中央館
特選大名畫大興行 六月二日 日活現代劇部作品 ▲活劇巨篇 死の寶庫 前編六卷 主演 東坊城恭長、西條香代子 ファースト・ナショナル會社特作 ▲冒險喜劇 ラリー・シモン主演 日活時代劇部超大作品 喜劇界の笑の爆笑劇 映畫 原作 村上浪六先生 妙法院勘八 後編八卷 監督 辻吉郎 主演 河部五郎、尾上多見太郎、尾上華丈、松本田三郎、浅野節子、實川延一郎 元祖 風間...

京龍館
六月一日より特別大興行 東亞キネマ等持院特作 マキノ・キネマ 松竹家岡田嘉子、原作石田氏主演 東亞キネマ 大阪毎日新聞連載 原作 明石博、阪東太郎、葉村愛子主演 聯合映畫藝術家協會特作 マキノプロダクション提供 現代劇 新珠 全八卷 現代悲劇 久米正雄氏原作 梅島昇外、東愛子、石井小浪主演 マキノプロダクション超特作 雜誌「キング」連載小説 原作吉川英治氏 片岡千恵藏第一回主演 入獄 萬花地獄 全八卷 人連續映畫 小文治、鈴木澄子、松浦築枝 市川助演外 マキノオールスター出演

黃金館
六月二日ヨリ公開 特別二大映畫 大ユニヴアーサル社作品 ニコく調北郊乃猛者 三卷 ユナイテツド社大提供 大活劇 ロビン・フツド 全十一卷 大冒險 ダグラス、フエアバンクス氏 猛優 名花エニツト、ベンネツト嬢共演 帝キネ 石屋超特作品 大風陽代嬢 時代劇 侠客 全八卷 市川百々之助主演 美島直子 阪田重則助演

京龍館
通り江 見よ此の三大名映畫を 當る六月一日より上映 日活時代劇部特作 實川延一郎、澤村春子主演 時代映畫 猛煙 全六卷 日活會社新劇部特作品 中野英治、岡田時彦、梅村蓉子共演 軍事大活劇 新日本島 全六卷 日活時代劇部作品秘藏映畫 故尾上松之助氏決死的大名畫 時代映畫 岩見重太郎 全八卷 映畫界の落すを勿れ、一度は落さば二度見る事の出來ざる此の大名映畫嘻々思出多し故尾上松之助氏の傑作

京城劇場
五月三十一日より六月三日まで 二の替り(毎日午後六時開演) 大陽岡 大橋幸太郎一行 開幕劇 女の眞心 二場 放送劇 國の礎 全十三場 連鎖劇 (筑前琵琶獨奏)

浪花館
明治二十六年創立 喜劇 京人形 一場 電本町二六〇番 六月二日ヨリ 寄合活動寫眞上映

浪曲合同大會
男女名人 連中▲大和武部 長丸▲吉川竹丸、早川盛▲大沼 常盤太郎、外 十餘名出演

耳鼻咽喉科專門
醫學博士 坂井 潤
坂井醫院
入院御隨意
診察時間 午前九時ヨリ正午マデ 午後三時ヨリ六時マデ
京城南大門通二丁目（日本生命ビルヂング）
電話 本局 四一七五 自宅本局 一六八二

本店 京城
朝鮮銀行
總裁 鈴木嶋吉
支店 出張所 内地 東京、大阪、大阪西區、神戸 朝鮮 釜山、大邱、仁川、平壤、鎭南浦、元山、群山、木浦、淸津、會寧 滿洲 大連、旅順、營口、奉天、長春、奉天新市街、四平街、開原、安東、鐵嶺、公主嶺、開原、哈爾濱、傅家甸 支那 上海、青島、天津 露國 浦鹽斯德 米國 紐育 其他 倫敦、巴里其他内外國要ノ地ニ取引先ヲ有ス

羅紗と毛布と毛絲
洋服地 一ヤール五圓ヨリ十二圓迄イロイロ
編物用毛絲 一ポンド 金二圓

	金額	寸法	量目
旅行毛布	金二十圓	巾五尺三寸長六尺三寸	量目六百十五匁
	金十八圓	巾五尺長六尺	量目五百六十五匁
縞毛布	金十三圓	巾五尺長六尺	量目五百四十五匁
	金十圓	巾五尺長六尺	量目四百九十匁
旅行用	金十二圓	巾五尺長六尺	量目四百五十匁
ラクダ色	金廿五圓	巾五尺長六尺	量目九百匁
寢室用毛布	金三十圓	巾五尺長六尺二寸	量目一貫百二十匁
	金廿五圓	巾五尺長六尺四寸	量目九百八十匁
	金廿二圓	巾五尺長六尺	量目八百六十匁
白毛布	金二十圓	巾四尺六寸長六尺	量目一貫七十匁
二枚ツヅキ	金十八圓	巾四尺長六尺	量目九百九十匁
	金十六圓	巾四尺長六尺二寸	量目八百八十匁

英國織物直輸入商
原産地工場 ラシヤ カンガー ヨーク シヤ
英國 ブラッドフォード 舶來毛織物輸入商 英日本大阪上海 日本支那人へ
白木屋 白木屋のお得意 羅紗の〇〇 毛布の〇〇 需用家
品質自慢 親切叮嚀 薄利勉强 個人經營
大連市浪速町三丁目 白木屋輸入部
電話代表番號五一七五番 振替口座大連局五四〇番
電報略號（ダイレン シロキヤ）

一、京城日報讀む人德な人
一、信用を重んずる商店は常に京城日報を利用さる
一、お買ものには京城日報の廣告を見たと仰しやい
一、京城日報の讀者は創刊から變らない
一、京城日報 廣告には僞りがない
一、記事の正確豐富と廣告の效果は京城日報が全鮮第一
一、京城で宣傳するなら京城日報が効果第一
一、京城日報の讀者は正確な記事と純良な廣告が一番よく見られる

天辰齒科醫院
東京齒科醫學士 天辰親夫
京城本町三丁目

驚クベキ特効薬
酸素丸
擴大鏡ニテ見ルヤ人ノ老衰ト死ハ人體内ニ於ケル不完全ナル物質ニ因ルモノナリ…
腎臟病、心臟病、神經衰弱、一般衰弱、貧血、血の道、子宮病、産後の諸病、ヒステリー、月經不調、月經時の疼痛、尿道狹窄、梅毒性諸病、常習頭痛、肩の凝り、喘息、尿病、胃病、淫萎、咳喘、便秘又ハ眩暈、バセードー氏病
價一ケ月分一圓、十五日分二圓、三十二日分四圓、一百八十日分二十九圓 送料十八錢
南滿洲本溪湖
酸素丸製造元 中西亮
振替大連三四五三番

淸醇良酒
キクマツ
品質本位
松岡酒造場
京城出張所
電話本局二五四五番

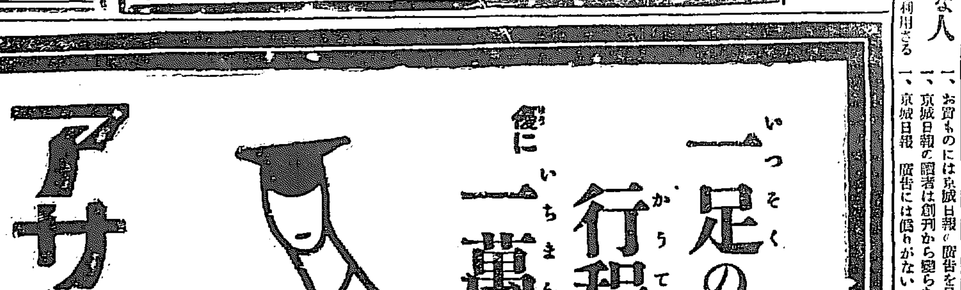

一足の行程 僅に一萬里
アサヒ地下タビ
強い…… 穿き良い…… 品質優良……
年産二千萬足

美味と滋養
飲むだけ身になる 食前食後の一盃
第二回化學工業博覽會銀牌受領
○ミツワ人參葡萄酒
滋養強壯料
風味高潔清和滋養豐富
元氣增進興奮作用優秀
定價一壜 金壹圓貳拾錢 内地以外は關稅運賃を加ふ
（現品寫眞圖）

○ミツワ人參葡萄酒は科學的研究を經て效力卓絶と認められたる人參を、特殊の操作に依り芳醇無比の葡萄酒に配合したるものにして、其の色は紫紅にして鮮麗、其の香は芳芬にして濃爽、其の味は濃厚にして軽快、能く何人の嗜好にも適應し、元氣を增進せしめ、榮養の佳良並に身體の強壯を圖し、精神の困憊並に筋骨の疲勞を除き、病後者に新活力を賦與する上に於て他の物を以て代ふべからざる効果あり。本品は隨時隨處飲用すべく、一度沸騰したる水或は諸種の清涼飲料を以て稀釋するも可なり。

▼如斯人は強壯料○ミツワ人參葡萄酒を用ふべし▲
一、元氣を盛んにしたい人　一、延命長壽を願ふ人　一、血色を良くしたい人　一、貧血して居る人
一、精神を爽快にしたい人　一、精神や筋骨の疲勞を　一、虚弱又は勞働して疲れた人　一、手足や腰腿が冷えて寢つかれぬ人
一、能力を增したい人　一、早く回復したい人　一、生來虚弱な人　一、些細の事を氣にかける人
一、身體を強壯にしたい人　一、食慾を進ませたい人　一、身體の瘦せて居る人
一、元氣良く活動したい人　一、消化を良くしたい人　一、顔色蒼白め艶の無い人　一、悲しい事も無いに泣きたい人
一、病苦や不快の感覺を忘れたい人　一、精力が減り元氣の無い人
賣捌　和洋酒食料品店・藥舖・雜貨店にあり。
最寄に販賣店なくは直接本舖へ御注文あれ（郵券代用三圓以下差支なし）
○ミツワ石鹼本舖（東京下谷區二長町發賣所 振替東京七一〇）丸見屋商店

朝鮮郵船 船舶定期表
○仁川出帆（代理店内國通運支店）
△南岛安東航路 六月八日安東ヨリ實島行
△永保丸
△浦多航路 六月廿四日釜山ヨリ博多行
△漢江丸 西海岸諸港經由
○東京行 天安丸 六月二四日
○大阪行 慶州丸 六月八日
○長崎三角行 慶島丸 六月二四日
○濟州島行 金江丸 六月一二日
○新義州行 寶原丸 六月一一日
○木浦行 昌江丸 六月一一日
○西海岸行 宮商丸 六月十四日
○浦汐行 盛榮丸 六月九日
大邱連絡 平安丸 六月一七日
釜山上海行 會寧丸 六月一一日
大阪神戸行 慶興丸 六月一八日
○羅南丸 六月一四日
○元山出帆（代理店山村商店）
東京行 慶州丸 六月六日
大阪行 慶興丸 六月一〇日
濟州島行 大邱丸 六月一〇日
多島海行 昌平丸 六月一一日
仁川行 鎭江丸 六月一一日
新義州行 京畿丸 六月一一日
釜山上海行 平安丸 六月一〇日
大阪神戸行 大邱丸 五月一一〇日
○浦項出帆（取扱店大池回漕店）
朝鮮西岸東京 東萊丸 六月八日
西鮮大阪 慶州丸 六月一二日
北鮮大阪 春川丸 六月六日
長崎三角 慶島丸 六月七日
鹿兒島行 慶江丸 六月一〇日
北鮮行 京城丸 六月八日
浦鹽行 釜山丸 六月七日
上海行 平安丸 六月一七日
釜山行 京城丸 六月六日
江原行 清津丸 六月五日
濟州島行 忠淸丸 六月七日
宇品經大阪 咸鏡丸 六月七日
元山濟津 立神丸 六月一六日
○元山出帆（代理店内國通運支店）
大阪行 清津丸 六月六日
芝浦丸 六月一五日
沿岸經由 新義州丸 六月一六日
江原直行 白頭山丸 六月一一日
淸津丸 六月五日
雄基行 芝山丸 六月七日
浦鹽行 釜山丸 六月九日
釜宇大阪 立神丸 六月五日
清津直行 立神丸 六月一八日
△金剛山航路 六月一日ヨリ開始
使用船 かも丸
ディーゼルエンジン發動機付
日發元山午前八時半長箭午後五時
○釜山出帆（取扱店釜山西本館出張所）
○麗水（急行船毎日午前十一時）
○木浦行（毎日午後一時）各港寄港
○九州津浦行（毎日夜十二時）
○釜山（午後十時各港寄港）
汽船 朝鮮郵船株式會社
京城南大門通五丁目
電話本局 四一九五、四一九六、四一八八
釜山支店 佐藤町 電話長一六四四番
元山支店 海岸通 電話長一〇二三四番
仁川出張所 海岸町
京城代理店 内國通運會社 電話本局一七九、三一〇番

商船大阪商船株式會社
朝鮮線航路
左記(釜山、大邱、明山、京城、平壤、新義州、仁川、咸興、清津、羅南、會寧、古茂山、雄基等)
鐵道各驛ト聯絡切符取扱店
里、住十里、上仁川、鐵原福溪谷各
商船賃旅客ヲ扱アリ
◎關門神戸大阪行（釜山木浦經由）
大信丸 六月十日
山東丸 六月十一日
△平和丸 六月十四日
◎東京行
△朝香丸 六月四日
△羅南丸 六月九日
◎大連行
大智丸 六月十四日前八時
群山、木浦、釜山、長崎、鹿兒島、三角、若松行
大智丸 六月十四日正午
◎元山出帆
淸津、雄基行
◎釜山、門司、宇品、神戸、大阪行
蔚南丸 六月五日後五時
蔚中丸 六月十日後二時
◎滿洲行通路御便利
京城鐵道前驛前御乘車、元山御乘船 旅客御乘車ニ付京城ヨリ一等客ニテ到着
内地各港出帆主要航路
歐洲行 每月一回 南米行 每月一回
印度行 每月一回 濠洲行 每月一回
北米行 每月一回 南洋行 每月一回
◎御旅行の節は切符は京城及仁川の代理店にて取扱ふ
大阪商船株式會社 仁川支店 電話二一〇、二一一番
京城代理店 鐵道通運株式會社支店 電話二一〇一、一五九七番
京城代理店 仁川本町一丁目 電話四三一番
東邦仲介 仁川本町一丁目 電話四二一番
仁川港町六 岡田組支店 電話七二番、一四二番

京城日報
夕刊

軍團長を罷免され
張學良行方を晦ます
自動車で天津に遁れたか

【北京二日發電】軍團長を免職された張學良は行方不明となつた一説には自動車で北京より天津に遁れたとも言はれてゐる

天津に潜む【天津二日發電】張學良は廿九日夜自動車にて天津に來りイギリス租界の第三夫人の實家に潜んで居る近く大連に赴く模樣である

總司令は韓麟春

【北京二日發電】韓麟春は張學良に代つて第三四方面總司令となつた

最後の防禦線により
山東軍濟南を死守
我派遣軍司令部俄に緊張し
濟南方面の配備に着手す

【青島二日發電】山東軍は徐州を奪はず、張宗昌氏は一日夜濟南に歸つた、山東軍最後の防禦線を博山、泰安、長清以南に置き濟南を死守する策戰で、この地一帶は自然の要害として、南軍の濟南占領は容易でないが、京漢線方面の奉天軍が正定附近まで後退するにおいては、孤立無援に陷るので濟南を放棄し、德州迄退却するかも知れない、山東軍不利の報に接し、我派遣軍司令部は、一日夜來俄に緊張して居るが、軍は二日夜か遲くも三日迄には淄州及濟南に配置されるはずである

「黄河の鐵橋爆破」

【北京二日發電】奉天軍は黄河を渡つて總退却をなし終るや鐵橋を爆破したと傳へらる

前面の敵は少數
近く徐州を回復
張宗昌豪語す

【天津二日發電】濟南より或る筋に入つた情報によれば一日午後前線から濟南に歸つた張宗昌は直魯軍の徐州を退却したのは奉天軍が河南に敗退した爲である、自分は一兩日中に北京に赴き、張作霖と會見の上、軍需彈藥の供給を受け再び前線に赴くが、我軍の前面の敵は少數にして、近日中に回復すると豪語してゐた

北京の邦人婦女子 引揚準備

【北京二日發電】北京の邦人婦女子は一兩日中に內地に引あぐべくそれ〲準備してゐる

兩軍策應して
北京攻略を急ぐ
馮、唐洛陽に會見す

【天津二日發電】馮玉祥は去る廿八日洛陽に入り唐生智と會見、近く奉天軍擊退の方略をたて最短期間內に北京入りを決行する

奉軍の河南撤退

【北京二日發電】奉天軍の河南撤退は完全に終了し、第八旅が紅槍會土匪の爲に襲擊され若干を奪はれた外、たいした損害なく、黄河渡渉を終り、連日の戰鬪を一掃した安國軍首腦部は、今日初めて生色あり、張作霖楊宇霆とも安心したもの〻如く、これでまづ京畿防禦は、完全に出來ると喜色滿面で語つてゐた。

調停の勞は
絶對執らぬ
張の運命は自ら處置すべし
我外務當局の方針

【東京電報】我外務當局は支那時局に對し左の如き觀測をなしてゐる

南北兩軍の妥協問題については一時蔣介石、張宗昌、孫傳芳三氏の間に或種の諒解成立したのに張宗昌氏が右諒解を破つて安徽に積極行動をとつた爲め蔣氏は山東軍に對し積極行動を起すに至つた次第で、蔣、唐、馮三氏の間には既に完全なる諒解ある事明瞭となつた、從つて南北兩軍は現狀の儘では妥協不可能である、殊に張作霖氏が閻錫山氏を通じて、妥協せんと云ふ説が事實であるとしても、到底實現の可能性はない、形勢右の如くで帝國政府としても深甚の注意を拂ひ、若し張作霖氏が失脚し我滿蒙の特殊利益に影響及ぶべきを惧るゝも張作霖氏の運命は張氏自身が全責任を以て處置すべきもので、失脚せんとする張作霖氏のため調停の勞をとる事は、絶對に避け不偏不黨の態度を以て其の推移を監視する方針である

養 玄米[illegible] 京城北米倉町 大島製菓所 電話本局二七六番

橫田大審院長引退

【東京電報】橫田大審院長は八月停年に達し引退するが後任には牧野菊之助氏説が高い

齋藤全權

【阿波丸無電二日發】阿波丸は二日午前六時スエズ着、齋藤全權一行は直ちに上陸、自動車をかつてカイロに赴き、ピラミットを見物し、三日朝ポーツサイド着、一路ゼノアに向ふ。

山本農相
辭意を表明す
早くも現內閣に
一抹の暗影漂ふ

【東京電報】山本農相は今回の內閣改造に對して內心平かならざるものあり斷然辭職の意を表明したので田中首相は極力慰留に努めてゐる

辭意の原因は
內閣改造に對する不滿

【東京電報】高橋藏相辭任に伴ふ內閣改造につき、政友會內には大藏大臣の後釜をねらふもの多く、就中山本農相は黨に對する多年の功勞および閲歴等から、當然自分が推擧されるものと自任してゐたのであつた、然るに藏相には三土文相が轉ずることに決したので、首相の人選に對し不滿を抱き、內閣改造決定と同時に、砂田農林參與官を以て、鳩山書記官長に對し暗に辭意を洩らして來た、よつて鳩山翰長は直に右の次第を首相に報告すると共に、山本農相に對し種々慰留するところあり、一方二日夜上目黒の山本農相邸には政友會の小泉策太郎、東武農林政務次官、砂田參與官並に海原清平氏等會合の上種々協議を遂げた、右の會合後山本農相は『この問題のために今自分はやめやうとは思はない』と語つた

田中首相
農相を慰撫
鳩山氏を派す

【東京電報】山本農相は豫て高橋藏相辭職後は當然その後を襲ふものと自任してゐたが、今回の如く、三土文相が藏相に轉任するに至つたので、內心甚だ平かならざるものあり遂に斷然辭職の意を表明したので、田中首相は極力慰留に努め、二日夜も人を派して慰撫せしめたが、辭意甚だ堅固なるため、今朝更に翰長をして留任を勸告せしめるはずである

宮坪水組認可

忠北沃川郡江外面宮坪里、雙清里、處內里を區域とする宮坪水利組合は六月一日付を以て設立認可された

府協議會開催

六日午後二時より京城府では左記の件につき府協議會を開催

一、昭和二年度府税、戸別税賦課等級標準及び賦課額決定の件
一、昭和二年度府税戸別税各人別賦課等級決定の件
一、昭和二年度京城府歳入出豫算追加の件

なほ追加豫算六萬二千百十一圓は運動場費二萬七千百十二圓人事相談所新築費三千五百九十八圓、水道設備改良復舊費一萬七千四百八圓、鷺梁津水源地取水口改良費一萬二千六百六十圓、鷺梁津水源地防水堤の修築費分擔金一萬五千七百三十三圓の支出に對し繰越金五萬五千八百一圓寄附金三千圓財産賣却代五百九十八圓を以て補ふものである、

李堈公殿下

李堈公殿下には輕微のリウマチスに罹られ箱根湯元にて御湯治中であらせられるが、當分御滯在の御模樣である

水利事業の
事務簡捷
認可は簡單にしたい
本府土地改良部の方針

二日本府土地改良部では安達課長以下各關係者參集して協議、種々意見を交換したが、右につき安達開墾課長は次ぎの如く語る。

開墾課長の意見 從來水利組合を認可するには頗る煩鎖なる手續を要してゐたもので殖産局、內務局、財務局等の各關係局を經て審議室に廻り、更に文書課長の手を經て總監、總督の檢閲を須つて始めて認可されたものであるから申請より認可までは少くとも二ケ月を要したものである、然しこんな狀態では既定計畫遂行上に蹉跌を生じる憂ひもあるので右會合では如何にしたらもつと簡單に事務をなし得るかについて研究した譯である、自分として今度新に土地改良部が出來たのであるから、出來る限り仕事は正確に而も簡單にやりたい方針であるがそれには各主管局で各自專門の仕事の要點だけを速に決定するやうにし、認可する時は會議を開いて要點につき質問並に協議によつて簡結に決議したらよいと思ふ、で今度は工事の出來ない冬期間に机上の事務を急いで認可すべきものは認可し、溫暖になつたら一齊に、工事を始めるやうにしたらよいと思つてゐる

今年度の開墾

なほ一日の定例水曜會では各代行會社が行つてる企業狀況の報告をなし、また種々の事由から豫定面積より遙に後れてゐるものがあるので地主に紹介する等のことを申合せた、右代行會社の設計工事面積は三萬町歩であるが、その中一萬五千町歩は今年雨期後、殘余の一萬五千町歩は來年度內に認可することになつてゐる、なほ各道にて擔當すべきものは五千町歩あるが、各道に技師一名技手二名を置くべき官制の發布が、後れてゐるので、これが事業進捗の上に影響してゐる譯である、何れそれも八月頃には發布されるであらう

全鮮公職者大會
京城府廳會議室で開かる

全鮮的な輿論表示の大會として、例年注目される全鮮公職者大會は、昨年と同樣に京城で開催された、本年は壯麗なれる府廳會議室を會場にあて、紅ばらを胸につけた全鮮の名士職がぞく〱と入場し午前九時にはお上りさんの百余名に京城の公職者を加へて百五十九名が着席した、定刻振鈴を合圖に開會、京城の成松議長、協會の挨拶をなし、併せて地方出席員の歡迎の辭を述べ、直に座長推擧を議場にはかるや、京畿道の韓相龍氏推擧一致で座長席に着いた、韓座長は

議長選擧 に就て選擧方法を議場に諮るや座長指名に決定、大會委員長である肥塚正太氏に決定、同氏議長席に就き、肥塚議長から第三回決議事項の報告をなして議事日程に入る、何しろ民間の人々だけの會合だけに會議も頗るくだけたものであり議論は自然

學校名稱統一の件(京城提出)京畿道の元應常氏の提案説明で難なく片のついただけで次の

朝鮮人中等教育機關增設要望の件(群山學評)金炳基氏の説明がすむやまちかまへた樣に賛聞やら反對説出して內地人の中等教育機關が特に多く鮮人のが尠少な譯はないとの聲も高く、議場紛糾したが、兎も角可決

中等學校を道地方費の經營に移管せられんことを要望の件(仁川提出)鄭太郎府評議の熱烈な賛成があり、是も滿場一致可決

朝鮮商業會議所評議員の任期を現行の二ケ年より三ケ年に改定要望の件(元山提出)及川久治郎氏ながながと説明するので議場殺氣橫溢し默殺的に一同異議なし〱を連發し、鄭道均氏は『朝鮮人の人材登用は實に遲い故何等改定するの必要なし』と云ふ諸議のまじつた論をなして反對したが、採決の結果は可決となつた、午後一時五十五分一先ず休憩となり、午後一時再開

府制改正要望の件(京城府評議提出)安藤静氏が例のユーモアーな態度で説明をなし(イ)府制第十二條中二項の二として歳入出決算を報告する事』の一項追加する事(ロ)府制施行規則第二條中第六項を設け人口十萬以上の府に付適當に議員數を增加する事(ハ)府制施行規則第二條の二中に副議長の指定範圍を擴張する事(ニ)現府制中へ『府協議會は府の公益に關し意見書を府尹に提出する事を得』この規定を追加する事の一時間にわたつて論じ、これも滿場賛意を表し可決した(以下朝刊)(寫眞は京城府廳に於ける全鮮公職者大會)

道税務課長會議
本府第二會議室で開催

道税務課長會議は六月三日午前九時より本府第二會議室において草間財務局長統裁の下に開會、草間局長より訓示、直に日程に入り正午休憩、午後一時再開午後四時散會した日程は左の通り

第一日(六月三日)
一、營業税事務進捗の程度竝本税實施の狀況
二、資料蒐集の程度及之が運用の狀態
三、基準調査種類調査、戸別調査及特別調査等の程度及其の狀況

第二日(六月四日)
四、營業税實施の狀況に鑑み將來施設すべき事項
五、取扱上疑義ある事項

松方氏は辭任
後任は海軍將官
川崎造船所の整理問題

【大阪電報】川崎造船所の整理問題につれ同社重役の更迭があるはずで、松方社長の辭任は整理案確定の前後、六月末の株主總會に附議さるべく、その後任は外部からと云ふ模樣で、後任社長には國防、經營の智識ある人士を選定する必要もあつて海軍部內より選定するらしく候補者として井手海軍大將外二三の呼び聲がある松方氏は顧問として相談にあづかる事となるらしい

宇垣總督代理
視察了し
平壤を出發

【平壤特電】宇垣總督代理は第一日の日程通り視察し午後五時半旅館鐵道ホテルに入るや入浴の時間も忙しく地方有志の陳情をきく事になり松井府尹大塚道知事、內田錄雄、小松文二、小松長三郎、鄭觀朝、康秉鈺、鄭世殷、南汝伯の諸氏より左の如き陳情要望あり

一、內鮮共存共榮の見地から適當なる內地資本家の投資(大橋氏)
一、大同江の河川改修を速成せしめて沿岸の資源開拓の急務(內田氏)
一、醫學專門學校設置(康氏)
一、七星門外に停車場新設並に工業學校設置(鄭世殷氏)
一、實業學校設置(南氏)

又松井府尹は 氣候的に恵まれぬ西鮮地方は南鮮地方に比し長い結氷期は殆ど休眠狀態にあり從て富力の進捗は著しく低下するは事實なるが故に西鮮地方に勃興する事業には國家の保護的施設が必要であることを縷述したに對し總督代理は熱心に聽いた。

三日は朝八時寺洞鑛業部に向ひ、飛行六聯隊、興業糖會社を巡視、牡丹臺に登り、お牧の茶屋で晝食をなし午後一時より慈惠醫院、法院を視察し午後二時四十分で出發したが驛頭には見送り人の群が雜踏を極めた、

對山錄

◇宇垣總督代理の巡視は至る處で民衆に好印象を與へてゐるといふ。さうでせうとも。

◇總督つて何かと通譯官にきかれて、私は百姓だから百姓の事より外知らぬと答へた農夫があつた。それでいゝ。帝力何ぞわれにあらんやさ。

◇けふ明日全鮮公職者大會だ。豫定數より出席者は少いが眞面目な人物なら何も多數を要せぬ。滔飲の下げつ放しで、好い氣持になるだけでは感心しません。

◇提出議案はいづれも重大過ぎる程重大なもの許りだ。過ぎるとは大會に對していふのではない。たつた二日間には無理だといふのです。

◇然し一本のわらは水の方向を指示する。ましてや多數の民衆を背景とする公職者諸君の言には當局として心を澄らして聽かねばならぬ、いふものも眞面目、聽くものも眞面目でなければならぬ。

◇煙草元賣捌き統一問題はこの前の失敗に鑑み、案々とやるらしい。水口專賣局長の聲明書は元賣捌き人の功績を認め禮理をつくしてゐる。

◇元賣捌き人のそれ〲の利害についても充分考慮に入れて、その統一方針に順應させる態度が必要だらう。消費者の公共的利害と元賣捌き人の個人的利害とを調節することも不可能とはいへぬと思ふ。

◇煙鐵も減酒のおつき合か。無論それには駄々をこねる譯もなからう。

◇山本悌次郎君、後輩の三土君に大藏の椅子を占められて大不平は見つともない。片岡直温君が大藏大臣だつて誰も安達君や町田君よりえらいとは思はなかつた。內務大臣を三度もやつた水野さんは文相で納まつてゐる。だが三土君も內外多難だらう。何といつても高橋翁の人氣とは違ふからな。

◇民政黨二百二十六名、案外堅固がよい。また逃足のものがあるにしても、余程のバカでなければ今頃政友會へくら替するものはあるまい。だが選擧區はどうかね。

劍の市
幕末巷談 中村兵衛

…(六十四)…

吉備津神社外苑から西南は、皆內の遊廓で常に不夜城で賑つてゐました。

初冬の寒空であるに、辻遊人も多く、ボロ三味線抱えた連中が縱々やつて來る。

冬の遊しに新內はふさはしくない。未だ【柳】の木遣りを彈く方が多らしくつて可い。

此屋の二階に、遊女と內藝妓を對手に、一人の武士が遊んでゐたが、もうそれにも飽きてか、流しの新內に耳を傾け

『あの義太夫を呼んで見りやれ。男らしい聲から……。』

容の命だが藝妓は、直ぐ呼ばうともせず、

『およしなさいよ、男だなんて御存知の癖に……。』

『ナニ男ぢやないのか。』

『知らないの、そんならいひますがね。妓ですよ左樣さ、もう二十八九。三十にやなりますまいがね。生意氣な女で理窟つぽくつて、この間の晩も御城下の呉服屋の旦那が、お呼びなすつたら、義太夫を語つてる中は可つたんですが、跡でお盃を貰つたら、さア何んだか理窟許りいつてね。私にや判りませんけど、そのお客樣もう呼ばない。そんなイヤな女はと被仰つてね。』

若い武士は大きく笑つて

『イヤそれが面白い。呼んで見りやれ。あの三味の音締が、何うしても男と思つたに、女といふのは余程確かり者、さア男勝りとでもいふべき者と思ふ。』

『マア大變な御執心ね。尤もちよいと別嬪です。婀娜つぽい色の淺黒い、お化粧なしの目の凉しい……。』

『ソレ見ろ、矢張り美人なら、何を申しても身共は怒らんぞ、唯今申した呉服屋といふのは、野暮な奴だ怒るなんと申すのは……』

『旦那がア、おつしやるのだから呼んで見ませうよ』

一座は皆呼ぶ事に一致した。仲居は起つて階下へ降りた。

客はまだ若い武士で、唯一人ゆふべから飲み續けてゐました。

一藝妓はいつた。

『旦那は油斷が出來ませんね。お武家樣の癖に三味線の音締で、男か女かが判るなんといふのは……』

『旦那、ゆふべから私達にばかりうたはせて置いて、旦那も何か聞かせて頂戴よ。ねへ皆さんもお願みなさいよ』

若い武士は盃片手に笑ひ轉げんばかりに

『たはけた事を申すな。何で身共が唄など知らうか。さうではないのだ。三味線の音締など申すものは、武士の劍術に等しきものでいはゞ手練と氣合から出るものだ、音締を聞けば、本人の如何なる者かゞ判る。劍術も構へる、敵の聲も聞けばその手腕の程も判るといふものだ。』

『成る程、さう聞けば嬉しいやうな氣もしますが旦那私達の音締は……。』

『左樣さ、昨晩から大分聞いたが先づ皆のは浮氣流と申して、所謂上つ調子の上辷り、落つきがない右にも附けば左にも附く。浮草流とも申すのだ。』

『マアお口の惡い事。』

折らいつた時、障子の外に

『召しましたはこの座敷。オホ、ホ、目明きの顏醜が參りました』と挨拶が聞こへました。

あすの天氣(四日)

高氣壓は日本海北部に移動し滿洲方面は氣壓が低い、全鮮一般に曇つてゐるも平穩である明日は曇つて小雨の模樣である

豫報は 曇り雨模樣

溫度		
三日正午	二二、〇(攝)	七一、六(華)
二日最高	二六、一(攝)	七九、〇(華)

六月六日午後七時 開會(來會無料)
太靈道講演實驗會
會場 旭町太靈道京城別院
演題 靈能と人生 主元講演
實驗
一、身體が靈動して躍り出す
二、身體が風車の如く舞ひ出す
三、他人の思念が明確に判る
四、他人の身體が即坐に倒れる
主元 田中守平院下親療

太靈道靈子療法 延日
六月廿日まで 毎日 自午後三時至午後五時 受付
△一品の藥物を用ひず、一個の機械を借らず、一脈を取らず、一指を觸れず、苦痛危險又は副作用を伴ふことなく、最も安全に、最も的確に各種の疾患に奏效せしむ、世上病患の人は速に此の靈法の神祕に直觸し、以て無前の靈澤に浴せらるべし、重患又は遠地の爲直接施法を受け難き人に對しては遠隔施法の便宜あり詳細照會次第回答す
▲從來の經驗に依る靈子療法の適應症左の如し
腦病。神經衰弱。精神病。ヒステリー。癲癇。胃腸病。肺病。肋膜炎。心臟病。腎臟病。肝臟病。子宮病。痔疾。痳疾。糖尿病。梅毒。レウマチス。神經痛。中風。脊髓症。眼疾。耳疾。熱病。脚氣。喘息。疝痛。齒痛。皮膚病。腫物。打撲傷痛。吃音。惡癖。其他諸症
主元 田中守平院下親教

第三回
太靈道修靈大學
△六月十二日より △六月十八日まで 毎日 自午後七時 至午後十一時
本修靈大學は參列者をして眞信に入り、絶對超越、全眞なる太靈神格に直觸融合するの境地に導き、教部門、想部門、學部門、術部門、律部門の各部門に通曉せしめ、特に術部門にありては玄妙至極なる、靈子顯動修法及び潛動修法と共に、秘蹟密義に屬する修靈を授けて應用を自在ならしむ、眞摯にして熱誠なる限り老、壯、男、女共に入門することを得但し定員に滿つるときは謝絶す。
(親教科目內容及入門手續照會次第回答)
電話開通
京城旭町二丁目四十八番地
太靈道京城別院
電話本局四一一八番(電車・朝鮮銀行前下車旭町二丁目本通り登り詰)

ふりの話題

◇キネマ全盛の時代はまだ〳〵過ぎやうとはしない。ブロマイドの盛行がそれを物語る

◇日本男優で一番よく出るのは日活の岡部、大ぎはマキノの右太衞門、松竹の阪東、マキノの月形等の順、女優は問題の岡田が一番で後はグツトさがつて松竹の栗島、日活の酒井、マキノの鈴木、松竹の佐々木等

◇西洋ものでは死んだヴアレンチノとメリーピツクフオードが眼女優の筆頭。

◇買手は花柳界が筆頭、男學生がそれに次ぐ。女學生はメツキリ少くなつたとの話（寫眞は阿部五郎と岡田嘉子）

◇【ハルビン聯合通信】ドイツの女流運動家クレオノラ。スチンネス孃は今回ベルリン、浦鹽間自動車で突破する快擧を企て目下準備中である。若この快擧が成就されたら自動車連絡の世界的長距離レコードを作ることにならう。

◇【大阪電報】大阪府中河内郡矢田村中臣神社境內の古池で夜になると牛の唸く様な聲がする附近の住民は何か不吉の兆ではないかと騒ぎたて二日夜半同村の青年團三十余名が怪物退治を初め約三時間の後辛うじて生捕りにした、

◇怪物は驚くべき大きな蛙で身長一尺八寸腹部の廻り三尺程の珍しいものであつた。」

◇あざやかな初夏の光りに誘はれて訳もない足取りで親の手もとを離れて遊んでゐるうちに迷ひ子になる者がこの頃メツキリ殖へた

◇二日の如きも三坂通り金順天(?)と旭町鈴木俊男(?)笠井町李天順(?)三人の迷ひ子を出した注意が肝要

◇【青島二日發】日本派遣軍の撤退に關しては支那側と交渉中のところいよ〳〵濟南方面まで撤退しうるやう諒解が成立した

◇【上海二日發】上海に駐屯して居たアメリカ陸戰隊の二百名は二日朝アメリカ運送船マアブルヘッド號にて北支那に向つた

爭覇の日は迫り 八强の意氣は燃ゆ

町田、今田組先驅して入城 本社主催 庭球戰は五日

本社主催第四回全鮮庭球選手權大會は、いよ〳〵來る五日午前九時から京城グラウンドで開かれる。今回は從來の全鮮七代表に、更に國境代表を加へて八强となし、リーグ戰を行つて選手權を爭ふのである。選まれた八强は、前年の優勝者で選手權保持者たる木浦の町田、今田組をはじめ、中央代表安、朴。北鮮代表忠清代表尹、張。西鮮代表鄭、柳。南鮮代表黄、金。湖南代表李、崔。國境代表張、金。の各組で、いづれも各地豫選に優勝し、多大の聲援をかけられて、爭覇戰に臨むべく、連日猛練習を行ひ、大會の日を待つて居たが、いよ〳〵その日も餘す二日となつた。「大會近る」の報に全鮮各地の庭球家は一齊に緊張し各代表選手を激勵しつゝあつたが、前二回にわたつて優勝し、選手權を保持して居る木浦の町田、今田兩選手は三回連勝の宿望に燃えつゝ今朝入城し、直に最後の練習に取かゝつた。これをきつかけに明四日までには各地代表選手が踵を接して續々と入城のはずである。大會當日の戰ひは三十回に亘つてリーグ戰を行ふのであるから八强が火花をちらして敢戰する有樣は想像するだけでも血湧き肉躍るの感がある。この一戰こそ眞に全鮮テニスファンが見のがしてはならない爭覇戰であつて、大關町田、今田が三年連勝して、優勝カップを永久に獲得するか、或は新鋭の强剛が彗星のやうに出現するか、優勝子[illegible]カップは何れの代表に落つるか待たれた日は餘すところ二日となつた

（大）本社優勝カップ
（小）總督カップ

モスコウ伯林間 飛行機利用 歐州行郵便物

ソヴエット聯邦外の歐洲あて郵便物でシベリヤ線を經由するものは「モスクワ、ベルリン間の飛行郵便」を利用しうることゝし六月一日から實施したが飛行郵便料金は通常料金の外郵便物重量二十グラムまでに二十五錢であり鮮內何れの郵便局所でも受つける由でモスクワ、ベルリン間の遞送時間は鐵道便によれば四十一時間飛行便によれば十四時間であると

大阪に移監 朴烈を 千葉刑務所から

【千葉電報】千葉刑務所に收容中の朴烈は宿痾の肺炎が重り一時重態を傳へられその後幾分快方に向つたが依然病監に收容中で何時急變があるとも豫測し難いのと、左傾派中いろんな不穩行動に出でる者があるので行刑當局と相談千葉刑務所長とも數回協議された結果、大阪に新築中の大阪刑務所が漸く完成の域に近づき近く落成式を擧行するのを幸に大阪刑務所に移監する事にほゞ內定した

安東より潜入の 三名を逮捕 或は重大犯か

西大門署では三日朝西大門町で自稱元安東縣警察高等刑事朴[illegible]外三名を引致取調べを行ふてゐるが右三名は數日前國境より京城に入り込み朝鮮人思想團體と暗々裡に何ごとか畫策中を西大門署に發覺されたもので西大門署より安東新義州署へ身元照會中である。

鐵橋を通り 列車を停める

二日午後三時半頃湖南線長城新興里間を進行中の三百十二列車が進行中長城川鐵橋上を朝鮮人男一名通行しをるため同列車は鐵橋に二分間停車の上犯人は取押へ長城驛長をして警官に引渡した

列車に投石

二日午後九時頃特急第七列車が京釜線東、長城間を進行中列車の左側より投石せる者あり同列車の三等客室窓ガラス一枚破損しその他に異狀はなかつた

全鮮主要都市に 短波無線局の普及

有線の缺陷を補ふ其の機能 遞信局計畫を進む

遞信局では一昨年來京城木浦、滿州の各無線局內に短波長無線の送受信設備を行ひ試驗通信を行つてゐたがその試驗成績が極めて良好であつて鮮內は勿論、遠く米國、印度、濠洲、南洋等の短波局との交信に成功してゐるのでこれを實用通信に利用して非常時における通信連絡および常時における電報輻輳を緩和する爲に各道府廳所在地等主要都市の郵便局に短波無線を施設するの計畫を進めてゐるが電信線の增設は架線費に多額を要し各主要地相互間の有線連絡を完實せしめることは甚だ困難なるも短波無線は一局一萬圓內外の經費にてたりかつ從來水害等に際し電信幹線が同時に障碍となり通信杜絶せる實例も多々あり苦しい經驗をなめてゐるので短波無線の實現は各方面に大なる期待を以て迎へられてゐる、因に內地では東京外六ヶ所に短波局を設置して一般通信の補助として好成績を擧げつゝあり

浮氣な女を なぐり殺す

黄海道甕山郡[illegible]面新塘里飲食業田玉連(二〇)は情夫李鍾變のため兩側から頭部を丸太棒でなぐられ遂に殺された、ことのおこりは子までなした夫を捨て鍾變と姿を晦まし約三四ヶ月前より前記の場所に落つき夫婦然として暮してゐたが性來多情の女はいつしか他に情夫をつくりたび〳〵密會してゐた、かくと氣づいた鍾變はヤケ酒を飮んで爭ひの末この始末におよんだのであると、犯人は…

記録破りに 飛行家の奮闘

=巴里から東京へ チタでたつた一度の着陸= 佛飛行家の新計畫

【パリー二日發】アメリカの飛行家リンドバーク氏がニューヨーク、パリー間無着陸飛行に成功して世界的記録を破つたのでフランスの飛行家コスト、リニオー兩氏はリンドバーク氏に奪はれたレコードを破つて再びレコードホルダーの地位を獲得しやうと意氣込んで居るパリー、東京への飛行にたゞ一度チタに着陸するだけであるがチタ、パリー間の距離は七千百キロメートルでガソリン補給の上一氣に東京へ飛行するはずであるリンドバーク氏のレコードは三千六百マイル約五千七百九十キロメートルになるから若コスト氏が成功すれば一千三百キロメートル多くなるわけである

馬賊團襲來

直に逮捕され關係者一同は目下取調べ中（南川）

一日午前零時頃安東縣林家台驛から約百米の支那人部落に卅余名の馬賊が來襲人質三名を拉去したが內一名は無條件で釋放されたその話によると馬賊は七十余名で東南方に移動しつゝありと（安東縣）

二千名の行列で 曹谿寺の入佛式

曹谿寺本堂の落成 五日若草町から發輦

曹洞宗京城別院では從來の若草町境內に約十二萬圓の工費を投じて京城中學校裏の元崇政殿を移して本堂に改築し五月下旬全く落成をつげたので五日の吉辰を卜し入佛落慶式を擧行する、同日は正午十二時若草町の布教所から本尊釋迦古代服装の天冠持衣を纏ふた天童（稚子）七十數名を曹洞宗婦人會員約二百五十名の外善男善女約二千名の行列に守られて黄金町から長谷川町を通り鮮銀前に拔け本町通りをねつて午後二時莊々しく大和町の本堂に入佛する事となつてゐるが京城ではかゝる盛大な入佛式は今回が初めてゞ遞務局長京畿道知事等も列席する

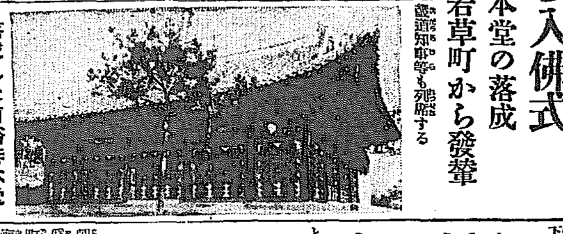

落成した曹谿寺本堂

田畑を賣つて 細民を救恤す

—救恤金二萬八千餘圓— 金閏煥氏の美擧

忠清南道公州郡儒城面盤谷里金閏煥氏（教育協成會顧問）は豫て治績[illegible]心にして忠清南道青年教育會のため「忠良之道」といふ冊子五千部の無料配布を志ざしたが一昨年の大洪水以來郡內の創痍未だ癒えず細民の困難見るに忍びずとなし、自己の所有田を賣却して得たる金二萬八千余圓を以て滿洲小米二千余石を購求し、これを公州一圓十三面二百十三洞里の貧窮者二萬六千余人に一日一斗つゝをこの二日より十二日まで十日間に配布救恤することゝなつた、近頃感心の至りである。なほ同氏は教育協成會の事業として保寧郡の財團あるに對し創業費として金五千圓を贈與した人である

自動車 牛の皮を剝く

本籍江原道春川郡春川面自動車運轉手李武八生れ內鮮自動車運轉手吉國光(?)は二日午後五時頃清涼里より京城に向け自動車を運轉中典洞里附近において高陽郡纛島面新牧里牛車挽安明植の牛に車を觸れ牛の尻部の皮一尺程を剝いだが損害を出して示談となつた

逃場を失ひ 泥棒自殺を圖る

深夜阿峴里の騷ぎ

高陽郡龍江面阿峴里張貴[illegible]が三日午前二時頃夜店より歸宅せんとして隣家の窓家の前に差かゝつた際、內側から戶を剝ぎ開ける者に不審を抱きのぞき込むと二名のものが室內に侵入して衣類を盜まんとしてゐるので張は泥棒と叫び洞民の應援を求めて前記窓家を包圍すると共に恰兼阿派出所につげた、西大門署では多數の警官が出張して逃道において犯人を難なく逮捕したが右は龍江面孔德里朴漢樞と其の弟朴漢植として兄弟共謀して窃盜を働いてゐたもので逃げ場を失つた朴漢植はかねて所持してゐた小刀で咽喉を刺し自殺を企てたゞめ直にも寄りの高麗病院にかつぎ込み加療中生命危篤でその兄朴漢樞は目下西大門署で嚴重取調べ中である

賭博犯檢擧

忠清北道永同郡笠川面老里鐵山[illegible]金[illegible]並に住所不定李春興の兩…

記者と稱する 六名の暴漢

暴力取締令其他で 三日檢事局送り

鍾路署では去る五月廿五日夜府內寬勳洞支那料理第一樓において無頼の不良新聞記者と詐稱し屆暴を働き電話機を破壞した六名の不良を引致取調べ中であつたがいよ〳〵暴力法違反、詐欺、暴力取締令を適用し三日檢事局に送られた、右六名は忠南生れ府內[illegible]咸北生れ府內[illegible]咸北生れ府內[illegible]咸北生れ孟性在、咸南生れ府內安國洞婦女界記者孫浩(?)府內安國洞吳鐵として何れも一定の生業なく、新興青年會員などを標榜してゐるが同夜は教育協會に集合し協議の上この擧に出たものである

李基演氏 遺骸京城へ 令弟に護られ

咸北會寧郡永順江畔において墜落慘死した飛行家李基演氏の遺骸は悲報を聞いて急遽現場に向つた令弟基成氏等にまもられて三日午前八時五分會寧驛發京城に向つた、

李基演氏

シヤトルから 日本に放送 十二日午後五時ごろ

【特電シヤトル二日發】シヤトルのラヂオ放送局（KDR）では今回特に日本の聽取者の爲に、日本への放送をすることゝなつた、日時は十二日午前…時から四時まで大體日本の十二日午後五時頃から九時半にわたりプログラムは音樂のほかに河村領事や早稻田野球團などのメッセージもあり（KDR）は二年前これと同じ企てをやつたがその時は失敗したが今度は成功する確信があるから日本のファン諸君に是非聞いて貰ひたいといつて居る波長は三八四メートルである

名は去る大正十四年三月中旬の或る夜京城府內觀鐵洞李[illegible]の飲食店に押入り其處にあつた金品を奪ひ、その他を暴行し院の持金全部を消費したので悪心を起こし共謀の上強盜を木枕を以て殴打し金十四圓を強奪逃走して居たが一日[illegible]署の手に檢擧され目下取調べ中である。

齒科醫學校 地鎭祭

大和町に新築する京城齒科醫學校では六月六日午後四時地鎭祭を執行する

土地係爭を種に 一萬餘圓騙取

本町署取調進む 私文私印偽造事件

朝鮮總督府內務局官の私文書私印を偽造して大金を騙取した大邱府[illegible]町生れ全南靈光郡大面長泉里居住李玉[illegible]事李海昆(?)の事件については嚴重取調べの結果府內[illegible]洞[illegible]が約七八萬圓の土地問題で係爭中なるを奇貨とし東京の某氏及び京城某辯護士及某高官に勝訴の運動をしてあるから大丈夫だと信用せしめてその運動費として二月頃三千圓次ぎに根も葉もない某高官の手紙を作製偽造の私印を押捺し立派な封筒に納めて偽造の郵便局の日附印を押捺し某高官からの信書の如く裝ふて金八千圓を詐取し…を騙取し三千圓は生活費旅費等に消費した事を自白した

湯淺總監

京城には同日午後六時三十分到着のはずである、なほ寫眞は李基演氏と共に墜落慘死した咸北自動車運轉手韓台錫君である

入選者招待 京城倶樂部にて

湯淺政務總監は鮮展審査委員長として十日午後七時から鮮展入選美術家および鮮展關係者四百余名を京城倶樂部に招待し晩餐會を開く

樺太宛電報不通

【三日遞信局着】北海道留原間海底線障碍の爲め樺太一圓宛電報は不通となつた。

必勝の意氣で 忠清代表 尹張組出發

【大田電報】本社主催第四回全鮮庭球選手權大會の忠清豫選に快勝をふるひ優勝の榮冠をかち得た大田尹張組は更に五日の榕舞臺に出場し優秀の技を憚にせんと連日猛練習をなし技を練り秘を策しつゝあつたが大田庭球協會にては三日午後四時より兩君の爲め最後の練習試合を行ひ四日多數の應援者と共に出發

殖銀對遞信 野球聯盟リーグ

實業野球聯盟リーグ第二回戰殖銀對遞信試合は五日午後二時三十分から京城運動場で開く。

1—0 早大復仇 對シ大學野球

【シカゴ二日發聯合】對シカゴ大學野球戰で八對五で敗れた早稻田チイムは二日大接戰の後一對〇で復仇した

人參湯

▲朝鮮水電の工事その他で咸興は大變な好景氣▲遊廓の花咲町は錦[illegible]晩[illegible]切れの盛況▲景氣のよいのはいゝが他所の者が流れ込み地方の醇風美俗が失はれ放逸、墮落ち相續いて起こり▲主要散人大心配とある▲廿九日八時で逮捕された泥棒、千二百圓のダイヤを下關驛の便所に投捨てたと白狀におよんだ▲下關署で直に人夫を雇ひ黄金の海を細かに檢査したが目指すダイヤは見當らず▲中身を搬取つた者が嗅々と百余個發見されたが▲中身の空な所から見てこれもチボが[illegible]たらうと

醫學博士 渡邊 晉

皮膚（皮膚病一般、梅毒手術）

泌尿（淋疾、膀胱、副睾丸、淋病）

性病科（黴毒、淋病、下疳）

診察時間 朝八時ヨリ十二時半 午後一時半ヨリ六時半 但シ日曜祭日ハ午前中

入院隨時

京城 黄金町二丁目一九八 日本生命ビル裏角 電話本局八九四番

佐藤。久保山。滋田。安藤。各醫學博士推獎

皮膚病新藥 アスター

本劑の三大特長

1、寄生菌虫を死滅せしめ消毒收斂の效甚大

2、臨床上無刺戟にして毫も副作用なく

3、少量の塗擦に依りて效果頗る迅速なり

（適應症）疥癬、頑癬、頭部脂肪漏、白癬、鱗癬、皮脂缺乏症、痒疹、汗疱、及一般寄生性皮膚病。

發賣元 大阪 東京 丹平商會

C-4

色白くなる

色黒き方赤き方アレ性ニキビソバカス日にやけた御方は三錢切手封入御手紙下さい色白く美しくなる良藥を封呈にて御知らせ致します 東京本郷二丁目六番地久保ぐも子

メルマン海水着

男子用 女子用

メルマン帽…メルマン褌

防水用品

濃津美 現金 賣 東洋最大

工場…大阪浦江町 卸部…大阪堀江橋

夏のゴム靴 白ズック靴

（カタログ呈送）

名古屋千種驛前

大脇ゴム商會

電話東四〇〇六・七三九四番

宮內省御用達

菊正宗

株式會社 本嘉納商店

大阪東京神戸小樽釜山各支店

危險！危險！

南京虫はいろ〳〵の病氣を傳染させる

フリットで南京虫退治

をすぐ御始め下さい！フリットで南京虫を退治する方法は極めて簡單で、清潔無害です。フリットは蠅、蚊、のみ退治にも極めて有効な文化的家庭必需劑であります。

全國知名藥店に販賣して居ります。

FLIT フリット

肺 ロクマク 患者ノ福音

世界的優等品大山産ノ偉力

商標

天山産 川ウソノキモ

支店ノ申込ニ應ズ（但シ現在支店ナキ土地）（支店約款アリ）

説明書（はがき申込）服用者

獺ノキモ 醫學博士鑑定 分析表

天山産 樺太 百分中 七〇、〇四 三八、三一 六〇

天山産ハ當店ニ限ル

內地ニモ支店アリ

十日分 廿一日分 四十日分 ［略］

日本總代理 一式總本家

朝鮮出張所 深堀商館

京城黄金町四丁目

父純一儀腦溢血の爲本日午後一時死去仕候に付此段謹告候也
追而來る六月四日午後四時自宅出棺西四軒町高野山別院に於て葬儀執行可仕候

昭和二年六月三日

男 阪井純夫
男 純良
男 純正

親戚總代 坂井新右衞門
藤岡秀存
大島新作
青山達郎

友人總代 高居瀧三郎
大島善吉

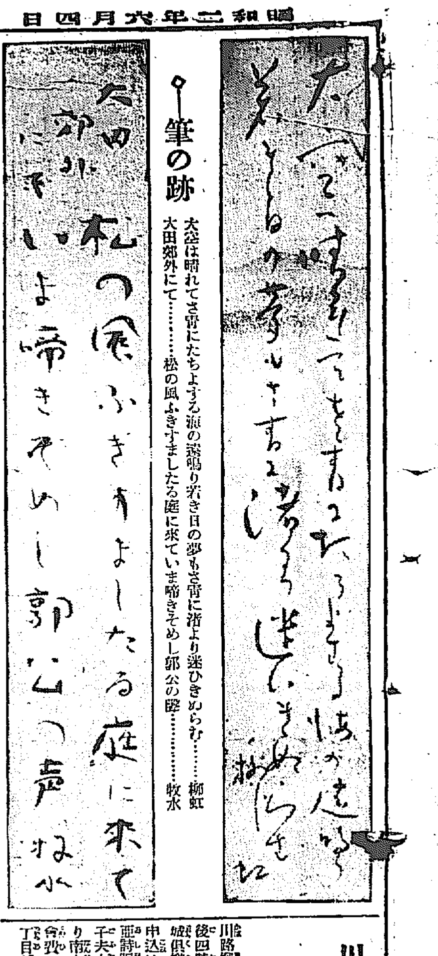

◇筆の跡
大空は晴れてさ青にたちよする浪の潮鳴り若き日の夢もさ青に沽より迷ひきぬらむ……柳虹
大田郊外にて……松の風ふきすましたる庭に來ていま啼きそめし郭公の聲……牧水

風薫る一日を 瀧へ野へ蕨狩へ
京日アルコウ會の野遊

如何にそれが險しい處であらうと又如何に困難な所であらうとも『アルコウ』の意氣で進んで行く、そこに我等のアルコウ會の意義を發見する。第一回の城壁廻り第二回の平壌行き、そして第三回の開城行き、かうした企てが如何に多くの人々の參加を得、如何に多くの共鳴者を見た事であらうかはいふまでもない。◇

それは物質文明の中にまきこまれ朝夕塵埃にまみれた環境にいきづく都會人があたへられた僅な休息の時を郊外に〳〵のあこがれがこの會の趣旨と一致してゐるからでなからうか。然も我等は足跡を印した後靜かにたどり來たつた道程を想像するとき、いひ知れぬ喜びを感ぜずにはゐられなくなる。◇

アルコウ會第四回の企てになる三防行の意義も亦こゝにある

荒涼蕭條〳〵の絶景地として興は然に、詩に、その限りなき美しさを誇つてゐる三防は、その自然は、たゞそれに接しようとする心の動きだけでも如何にわれ等の氣持ちにうるほひをあたへる事であらう。眞つ白な帶を下に長く長く垂れたやうな瀧が、物凄い音をたてゝ岩におちる、飛玉が四散してゐるあたりに直面してゐると想像せば、誰かこの會の無意義を唱へるものがあらうか。然もたゞそれのみではない。山、林、野、そこには老鷲もなから、閑古鳥もきけよう。すべてか心惜きまで聲く波りあつた眺めはわれ〳〵都會人に大きな或る慰安をあたへるであらうことを信ずる。◇

新しき牛乳に舌鼓うち、散策限りなく生えたわらびを大きな風呂敷一杯にかゝへて歸途につく時、あらゆるものに超越した喜びを持つ事が出來るであらう。……さらば三防へ、蕨狩へ、わらび狩へ。」

三防幽谷の景勝

料理獻立

◇……玉子巻
材料——鑵詰の鮭半鑵分、玉子五個、發汁、砂糖、醤油生姜各少量（以上五人前）
調理——鮭肉をそぼろのやうにこまかに叩いておき、玉子をよくときほぐして金杓子で牛杯の發出汁を加へ、砂糖と醤油で好みの味をつけて玉子焼き器で普通の玉子焼きに焼き上げ鮭のそぼろをしんにしてはじから卷て行つて暖でまきしめしばらくそのまゝ緒て置て材料がかたまつたところで暖を解き小口から十片に切り、一人前二片づゝの割合で皿にもりわけ、酢取り生姜一本づゝをそへてすゝめます。酢取り生姜はもやし生姜の茎を一寸ほど殘して切すて、煮立つてゐる湯をくゞらせて直水を取つて冷やかし、水氣をきつて生酢につけ、くきが赤くなつたら酢をきつて用ひます。この玉子卷はカニにも應用されます。」

◇……五目飯
材料——豚半斤入鑵詰一個、青豆五勺、玉子二個、酢、鹽、砂糖、胡麻油少量（以上五人前）
調理——豚肉を筋を取りながらほぐして水分を絞り、器に取つてばらくと鹽をふりかけ、酢をそゝぎかけておき、青豆は罐から出して水分を切つておき玉子は鹽と砂糖を少しづゝ加へてよくときほぐし、かば焼きにしてこまかに短册切りとして置き、この三種を御飯にまぜるか、或ひは御飯をどんぶりにもり、その上にちらします。青豆は含ませればなほおいしい五目飯が出來ます

氷豆腐
最康豆腐を長いせんに切つて、その扁厭へくず粉を少しかけます、別に鍋を煮立てて置きましてそれへ徐々に少しづゝ入れて下さい、丁度豆腐が水飴色になつてからすくひ取つて冷やして下さい、充分ひえましたら適宜に皿にもります皿はグラスを用ひるやうおすゝめいたします、やくく味としてわさび醤油を添ます、なほ新鮮な果物を半分に切つて添れば申分ありません

乳幼兒の食べ物
發育するにつれて變へる

乳幼兒が發育するにつれてその食べ物も自然に變へなければなりません、それは左のやうにするならば大體間違ひはありません

◇……生後七ケ月まで——母乳又は母乳が少い場合には牛乳やその他人工榮養品のみで育てます

◇……七ケ月から九ケ月まで——この期間には上下各二本づゝの前歯が生えます、丁度離乳期になりますから食べ物は母乳と重湯や牛乳等を少しづゝ與へます

◇……滿一年前後——歯も上下二本づゝ殖えます食べ物にはおかゆを一日三回、牛乳二回、その他馬鈴薯の裏ごし、豆腐、牛乳つけのパン、鰈焼きのウエーファー、風餅あられ、果汁（リンゴ、梨、みかん）等を少量づゝ與へます、母乳もやはり與へてもよろしい

◇……一年半——この時期には奥歯が二本づゝ生えてきますから、たべ物も澤山になります、即ちおかゆを一日に三回、玉子、潰し馬鈴薯、甘藷の裏濾（筋を取つたもの）獣、煮魚ほうれん草の葉先、リンゴや梨の卸し、カステーラ鰈牛ボーロビスケット等を與へます、母乳又は牛乳を與へてもよろしい

◇……滿二年——歯は全部で上下各八本づゝになります、食物は御飯三回、牛乳二回、軟い消化のよいお菜、危險のない菓子類を與へます以後は普通の食物を與へても差支はありません。

鮮展所感
（西洋畫部）
多田毅三

……木章氏の二作には色彩の味は増したが、その描法に向つての追求に苦勞しすぎるが爲に反つて何處となくいぢけさを感じさせられる。[illegible]の乏しさから畫面を暗くしてゐるともいへるであらう。[illegible]氏はその『靜物』および『[illegible]』において描寫力の確さを示してゐるが、[illegible]の興味からいへばこの種の色調には余り興味な[illegible]。[illegible]春海氏の色[illegible]

して特選となつた金周經氏の『果物のある靜物』は色を見せられる描法もスッキリしてゐて一寸驚くべき出現である。伊藤武雄氏の風景二點は去年あたりの作品より又階調が沈められたやうである。その上に色彩相互の反映力も弱められたことを惜む。國田哉之助氏の『國境風景』および『郊外』には作者が自然に向つての興味より描法に對する興味が強いために內心の力を拔いた自然の形態が殘る。例えば『國境風景』においてはその構景を見れば構想であるといふ意識出來るが畫材でなくては感じられない情感が畫面から湧き出て來るといふのではない。殊に畫

だしい放任は『國境風景』の黒い距離を大袈裟つて人物の直頭上に覆ひかゝつてゐることである。私は『郊外』に無難さと纒まりを見る。さうして氏達着の使命について考慮する。三田島六氏の『靜物』も去年の作を頭に浮してゐる。私には異數の進歩だと思ふ。この上はこの麗はしい色調の中にもつと樂まされる風物をかゝ加へてほしいものだと考へる。孫一峰氏作の風景が三點、氏が持ち又多くの同感達に惠されてゐた描法をカラリと脱ぎ棄てた力闘の跡を物語つてゐる。特選作『新所總舍』には中央の建築物の表現にかたい處があつて大體建築物としての重味を失

したがその認識から來る色調は氏の今日までの無味を脱却しかゝつたと感じられる。水彩畫中の白眉なりと思ふ。三木弘氏の裸體は今回鮮展の裸體組の筆頭であらう。あたゝかい豐滿な肉體には好感が持てる。敷布や毛布がモー少し乏しいがゝつてもよかつたのではなからうか。金昌燮氏の『靜物』を見て今日までのこの人を知つてゐる人ならば不思議に思ふをだらう。私も全く驚かされた、かつて鮮展二回三回と入賞した當時の繪と今回のこの靜物との間にどれ程のヒラキがあるか知れない。今回の靜物にはモデルになる品物の配列法も工夫されてゐるなければ色調の上にも

甚だしい雅拙さが見える。實に不思議な程の退歩といひたい。岡昇氏の『漁群風景』にはもの珍しい色調がある。然し未だものが描けてゐないし様式も今一段の考慮を要するだらう。張朝勒氏の『風景』も調子の面白味を見るがうすぎたない黒色の撒布されてゐるのが氣になる。大川三好氏の作には鑑賞中に筆法の亂れが氣になる。（私はこれで稿を終つたが、病後の氣力なさと自分の貧しい鑑賞作を並べた上の虚言、全然自分本位に趣味性をまでまじての批評、このことについての諸士の不滿があつたらお許しを乞ふ。）（完）

JODKプログラム

六月四日（土曜日）
午前九、〇五　定期放送　料理獻立日用品値段
一〇、三〇　定期放送
一〇、五〇　定期放送　講演維新の史的考察
午後〇、三〇　祭
一、三〇　天氣豫報
一、四〇　定期放送
三、四五　相場經濟ニュース
六、三〇　童謡少年講話　延星
初等英語講座　笠谷保太郎
映畫解説　畫花紅蓮傳　定範　伴奏　DS管絃團
（連續）大衆物語（第二回）文珠九助　櫻田耕作
南道短歌　漢城券　金南洙
ソプラノ獨唱　道優　金啓田
（金仁湜譯）小夜曲（シューベルト作）
漢江の歌　ピアノ（金容俊作）伴奏　朴宇星
ニュース
筑前琵琶　菊水　法遊山　小川旭堅
時報　翌日プログラム發表

川路若山兩氏歡迎會
八日と九日

川路柳虹氏の歡迎晩餐會は八日午後四時より六時半まで南米倉町京城俱樂部で開く。會費三圓、出席申込は六日までに市內新聞社南山町詩脈協會へ。若山牧水氏同夫人の歡迎會は九日午後六時より南大門通り一丁目食道園で開催、會費三圓。出席申込は太平通り二丁目朝鮮新聞社へ

有功章授與

鐵原分會長野崎彪海氏は今回帝國在鄕軍人會長より有功章を授與さるゝことになつた氏は鐵原分會長となつて十年常に率先躬行會員の指導誘掖に努めその功績は偉大なりといふべく氏の犠牲的努力は實に在鄕軍人の典型である（鐵原）

畔倉重四郎（七十三）
猫遊軒伯知演　野口紅涯畫

納豆屋の源六は觀音様のおつげを飽まで信して居ますから、笑つて居る平兵衛に對ひ源『瀧に濟みませんがこの土間を掘らして下さいませ』平『馬鹿な事をいひなさんな。瓶劒は確に居るが觀音様のお姿なぞは此處にはない』源『ないとは申させません。是非掘らして下さい』平『それほどいふならばこの土間を掘つて見るがいゝ』源『デハお長家の衆に立會つて頂きませう』長家の者を呼び集め其目の前で鍬を取つて源六が土間掘を出した。なる程はさみ虫とみゝずは出たが觀音様の像は見えない。平兵衛はせゝら笑ひ平『それだからよせといふのだ。跡を埋めるに土がかたりねえ』源『もつと深く掘つて見ます』又鍬を入れたスルとカチリと音がした。鍬の先に觸れたから土と一緒に掬ひ上げて見るとこれは觀世音の木像、しかも體に魚を入れて押へゐる立像こゝへお姿が現れました。オイ平兵衛さん、觀音樣のおつげに間違ひはあるまい』平『ウーン、これは奇妙だ、觀音樣が魚を買出して來た處だな』源『馬鹿な事をいひなさんな、これは無量壽世音の像だ』平『古い物だな』源『大分よごれておりますからこれをおきよめ申さう』と淸水で洗つた。長家の者も奇異の思ひをした。かくと聞いて家主の溝兵衛が出て來て段々この次第を聞き、この像を一時源六のもとに置くことにした、さて近所の者がこれを聞いて、有難いことゝいそれへ寫眞に來る。スルと平兵衛が源六のもとへ出て來て平『源六さん、その觀音様は俺が買つて行く』源『冗談いひなさんな、これはおつげによつて見出したものだ。シテ見ればお前さんにやることは出來ない』平『出來ないとはいはせない……俺の家の構へ內にあつた物ならば俺の物だ。それを持つて行けばとて他から苦情の出る譯はなからう』源『イヤ理窟をつければそんなものだが、俺の夢枕に觀音様がお出がなければお前さんの構へ內にこの木像のある事は知れない。況して觀音樣が俺の手にて掘出して諸人に見せろ。有難き者には利益を授けてやると仰しやつた』平『これは無謀だ、俺の構へ內にあつたものだ。俺の物に相違ない。これを持つて行くからさう思へ』源『イヤ渡す事は出來ねえ』さアこゝで喧嘩がはじまつた長家の者の知らせで家主が駈付けて來て淸『まア待て、待て、喧嘩をしてはいけねえ』平『コレは家主さんどうぞお聞きなすつて下さい。こんな鄕られねえ奴はありません。私の構へ內から掘出したこのお木像を自分の物にしようといふねえ家主さん、これは私の物にするが當然の事と思ひます。』淸『成る程それは尤もだな。お前の構へ內から出たら自分の物だといふはこれは理窟だ。道理に合つてゐる』源『まア家主さん待つて下さい。成る程構へ內にあつた物だから俺の物だと平兵衛さんのいふのも尤もだが、觀音樣のおつげがなければ平兵衛さんは氣がつくまい。シテ見ればこの像は私の物だ』淸『成る程、これも理窟だな。觀音樣のおつげがあつたればこそ平兵衛の土間に埋まつてゐた事も判つたそれを考へると源六の物にするが當然だ』平『まア待つて下さい。このお木像は私の構へ內から出たものさすればこれは私の物にします』淸『こいつも理窟だな』源『夢におつげがあつたゆゑ私のものとします』平『イヤ渡す事は出來ねえ。これは何でも俺の物にする』と騒ぎ立つ。さアかうなつてはどうしてよいか家主には始末がつかない。そこでこの事を南町奉行に訴へて出た。

木村屋アンパン　ふたりが仲よくいつも丸くて甘いこと。　木村屋

京染はやはりたまやにたのみませう

本町一丁目の　渡邊寫眞館

京日勝繼將棋
—四回ノ二—

於和泉町松本武正氏宅
平手先番　▲櫻井秀雄氏（京城）　△竹田津皆一氏（京城）
櫻井氏一回勝　一回目
（圖は前號指了迄の局面）

持駒　▲櫻井氏　角歩　△竹田津氏　角歩

▲五二金　△四七銀　▲九四歩　△九六歩　▲一四歩　△一六歩　▲六四歩　△五八金　▲六三銀　△二六歩　▲三三銀　△二五歩　▲七四歩　△六八金（イ）　▲七三桂　△三六歩　▲八一飛　△三七桂　▲四四歩　△二九飛　以下次號

辻六段講評
（イ）後手方六八金は堅實なる良手である

六月五日（舊曆五月六日）日曜
▲三碧　▲庚午　▲暗劍東方　▲佛滅　▲除　▲星宿

▼三碧▲投機的の事に手を出して大失敗を招く　白西と東と壬が吉
▼四綠▲依頼心を起さず心のまゝに進んで利を占む　坤と內が吉
▼五黄▲資本と勞力との調合には利益上がらない　日坤と艮と巽が吉
▼六白▲何事にも控目が第一　亥りに進んでは損する　巽と南とが北吉
▼七赤▲動もすれば難題を持込まれ焦慮つては凶　巽と艮と庚が吉
▼八白▲新しい事は面白くない心を穏かに持つが利　坤と內と艮が吉
▼九紫▲大いに敵を挫き勝負を揚るが總拘りが昨督　乾と巽と北が吉
▼一白▲馴れぬ事に出さへせねば大吉日となる　日南と艮と庚が吉
▼二黒▲だまされる事がある手堅く進むのが安全第一　坤北と南が吉

廣告

そこひめ
血走り疵れ　コウサイエ眼　ホシニゴリポートする眼　ゴロゴロする眼　大効あり
如き家傳の秘藥　世に出て
明石町　眼科藥院

品質第一　登錄商標　價格最廉
ツル印タオル
發賣元　大久保眞敏商店
京城府黄金町三丁目　振替京城二一二一番

鶯ク　ベキ・產卵ト育雛成績
（見本タヘムス　無代進呈）
(T)印　粉末完全配合飼料
東洋畜產興業株式會社
京城府義州通二丁目　電話本局　五一一七

エツキス光線專門科併設
イケタ內小兒科病院（兒童保健相談所）
京城三越吳服店前へ入る　南山町一丁目
院長　池田季雄　電話（病室）一三四番（自宅）參〇四番

文化夜具入
御旅行の時御轉任の節非常火災の時に夜具保存に長持代りに是非無くてはならぬ最も便利な極めて安價な經濟的文化夜具入れ
牛ズック上　三枚入　四枚入　五枚入
茶帆布上　三枚入　四枚入　五枚入
帆茶布別上　三枚入　四枚入　五枚入
（外に三太綿帯附あり綿帯附きの分は各々壹圓上り）
鞄製造販賣　京城本町一丁目　高木鞄店　電話本局
（地方の御注文は代金引替にて送ります）

本邦及英米國政府專賣特許
河合龜太郎創製
滋養強壯料
○肝油ドロップス
美味佳香の菓子狀を呈し、消化吸收容易にして、一般榮養不足、虛弱、貧血、夜盲、產前產後、腺病質、殊に結核性素質に對して卓效を擧ぐる高級肝油製品
第二回化學工業博覽會金牌受領
○肝油ドロップスは一般の肝油劑と異り、特に消化容易なるを以て、滋養料として四時何人にも最も理想的なり。
用量、用法、其他の詳細は説明書に記載
定價　五十顆入　一壜　金壹圓貳拾錢
百二十顆入　一壜　金貳圓貳拾錢

肝油は鱈の肝臟より得たる脂肪油にして、其の成分複雜を極め、吾人の生長發育の促進、榮養及び健康の維持に缺くべからざるヴイタミンA、其他種々の有效物質を含有し殊に含水炭素よりもカロリーを放散すること遙に多く、又肝油中の不飽和脂肪酸は特に結核に有效なりとの臨床上の學說ありて、一般榮養不足、虛弱、夜盲、腺病質、結核性疾患に對し卓效を奏するは、何人も能く知るところなり。然るに普通の肝油劑は魚油性の臭味甚だ不快にして且つ胃腸を害し下痢等を起し易く、功を奏する迄持續服用の困難なる場合多きを以て、多年研究の結果この○肝油ドロップスの發明を完成したり。本品の製法は以前より日本及び英米兩國の特許なるも、今回更に特殊の化學的操作に依り肝油を濃縮してヴイタミンA其他の主要成分を自由に濃厚ならしむる方法に對し、重ねて本邦政府の特許を得たり。

▼○肝油ドロップスの特色▲
（一）肝油の效能をヴイタミンAのみに歸すべからざるは論を俟たず。本品は新特許の方法に依りヴイタミンAは勿論各主要成分を最も濃厚なる狀態に於て含有す。
（二）肝油の外、有機性の燐、カルシウム、鐵、キナ及びヴイタミンB等の強壯劑を配合に含有す。
（三）右の各種の有效物質に麥芽糖及び含盛水物を加へて完全に乳化を行ひたるを以て、消化吸收最も容易にして胃腸を害ふの憂なし。
（四）少球形の菓子狀を呈し取扱、計量、服用に至便なり。
（五）佳香にして頗る美味なるが故に小兒は勿論何人も好んで食用するを得。或ひは細片に碎り湯又は牛乳にて嚥下するも可なり。
（六）滋養性に富む特殊の皮膜を施したるを以て變質腐敗の憂なし。

▼如斯人は○肝油ドロップスを用ふべし▲
一、是ぞと云ふ病は無くても何となく弱く感冒に罹り易い人
一、産前産後や病後で衰弱して居る人
一、夜盲其他榮養不良から來た眼病の人
一、身體一般に貧血して居る人
一、色が蒼くて肉痩せ活潑ならぬ所謂腺病質の小兒
一、萎黃病其他血液病の人
一、肺結核其他肺尖加答兒肋膜炎等結核性の病の人
一、佝僂病骨軟化其他骨病の人
一、神經衰弱症の人
一、陰萎遺精等生殖器神經衰弱症の人
一、ヒステリーの人
一、ヒポコンデリーの人
一、喘息の人
一、種々の心臟病の人
一、其他種々の慢性病の人
一、發育・榮養を更に良くしたい人
一、強壯無病で活動したい人
一、顏色が蒼褪め艶の無い人
一、皮膚の紋理が粗くザラザラして居る所謂死れ性の人
一、身體一般に脂肪氣少き人
一、筋肉の目立つて痩せて居る人
一、手足が冷えて眠られぬと云ふやうな纎弱い人

寶捌　和洋酒食料品店・藥舖・雑貨店・若し最寄店に無き時は本舖より直送す

本舖　○　登錄商標　丸見屋商店
東京市日本橋區馬喰町
營業所　東京市下谷區二長町
振替東京　電話下谷

登錄商標
金鳥の渦巻かとりせんこう

財界評壇　朝鮮の銀配

日銀も二分減配をやることに内定し、今度と云ふ今度こそは内地東西銀行の減配問題も具體化の確實性をおびて來たやうだ。一方朝鮮銀行界至極の話であるが、鮮ではなかなか強固な減配反對論者があり、總督府亦、敢えて強要はしない、と云ふ態度を採つて居り、殊に、此減配反對論は醜つきの怪しい銀行程聲を大にして強調しその氣勢當るべからざる慨があるので大勢は今や何等の意見交換協調等も行はれずして減配不斷行に傾いてゐる

◇

併し意見の相違と逃げを打てばそれ迄だが、彼等の反對主張には更に反省再考すべき餘地の多くを持つてはゐないか。

◇

反對理由の一として、彼等は鮮内銀の基礎堅實なりと高唱するが、果してそう呼んでも皆が皆内心少しも忸怩たるものなきか如何。又タトヒその通りであるとしても此機會に減配しヨリ一層内容を固くすることは悪いことぢやない

◇

反對理由の第二として、既に低率配當なりと云ふが今の低率配當は内容充實し且餘裕を殘した結果の低率でなく、そうすることの止むを得ない結果に出たものではないのか、換言すれば完成の後の低率でなく建設途上の、或は生みの苦しみをも物語つてゐるものと解すべきであらう

◇

第三の反對理由、減配低下による株式低落懸念に至つては斷言を要せぬ。減配による内容の充實、鮮内留保金の増加等は運轉資金の増加と收益率の増大見越しとにより結局は株價の將來を保證し且安定させるであらう

◇

第四に主張される預金移動懸念は減配不斷行によつて虚勢を張つても防ぎ得るものでなく、又協定による一齊の減配なら預金者に好感をこそ與へるが、それがため内容如何を疑はさせるやうなことはあり得ない。

◇

要するにヨリ一層基礎を固めるのは鮮内銀の現狀としては必要なことであり、それには又持つて來いの折角の好機會だ。シカモ財界の前途が多難を豫想される此時、切に斷行せんことを希望して止まない。此際減配によつて重役の手腕力量を兎や角言ふたり嫌がらせを云ふ株主を恐れてはならぬ（貢生）

特銀の減配で　殖銀も減配するか　實現せば鮮内銀の減配を刺戟

大藏省の銀行減配強態により日銀をはじめ特銀は率先して減配を斷行することに大體決定した模であるが、鮮内銀の減配は困難であらうとデふ觀測が最も有力である、併し殖銀が特殊銀行であり現在年九歩の配當なので、或は内地に追從して減配をせねばならんかも知れぬと傳へられてゐる、併しこれについて殖銀側の意向としては特殊銀行の減配は對內的ではなく寧ろ對外的の原因から來てをり範を示す意味であるから當行の一分減配も否定は出來ぬが、まだ決定してゐる譯で任ない、併し愈々減配するとなれば財界四圍の事情から見て株主も諒とするであらうと思ふと云ふてゐる、併し若し殖銀の減配問題が具體化すれば、鮮内の普通銀行の減配問題をも誘引しはせぬか、との觀測が行はれ出した、これにつき商業銀行の意嚮を聞くに、殖銀が愈減配する樣になれば自己も減配せねばならんかも知れんが今の所何とも思つてゐないと、商業・一銀行も同樣の考らしい、

特銀減配　大體決定

【東京電報】日銀初め特殊銀行一般銀行の減配は愈々具體化したが日銀以下各特種銀行の配當は大體左の如く決する模樣である

	今期配當	前期配當
日本銀行	一割	一割二分
正金銀行	一割	一割二分
勸業銀行	九分	一割
興業銀行	七分	八分
朝鮮銀行	五分	五分
臺灣銀行	無配	五分
殖產銀行	八分	九分
拓殖銀行	九分	一割
東京農工銀行	九分	一割

全國農銀の減配は東京農工銀に準ずるらしいが、尚特種銀行中積立金を多額に所有する銀行中には減配を今期 止めたい意嚮を有するものもある。

麥作豫想　減收見込　殖產局發表

本年の麥作狀況を調査するに中部以北は播種當時より天候概して順調なりしため作柄良好なら中部以南地方は多期間氣溫の高低常ならず殊に一月上旬の氣溫が例年に比し異常に上昇し降雨多かつたが同月下旬に至り烈しい寒氣襲來した〻め寒傷の被害を蒙つた地方勘くない、次で三、四月中旬以降漸やく天候順調に復したので、稍々生育を挽回したが、五月に入り再び低溫せる爲め作柄は良好でない、即ち六月一日現在の作況に徴すると、大麥六百七十四萬二千二十二石、小麥七萬五千百二十名、裸麥三十七萬九千四十四石計九百十九萬六千百八十六石の豫想で、之を前年の實收高に比すれば大麥は三十四萬八千百四石即ち四分八厘、小麥は四萬八千五百二十六石即ち二分三厘裸麥は六千五百二十六石即ち一分七厘の減收の見込みである

金組預金増加傾向

金融組合では例年四五月になると農耕資金、蠶繭資金等の關係で京畿道管内の金組だけでも預金が二三十萬圓位減少を免かれなかつたのに、今年は少しも減少せず却つて増加する傾向を示してゐる、これは支拂猶豫の施行前銀行は一齊に休業したが村落金融組合は休業しなかつたので、金融組合なるものを漸次理解がする樣になり、預金が增加の傾向を示して來た爲であると觀測されてゐる

鮮内の　瓦斯機關と　使用燃料

警務局調査昭和元年末現在の鮮内瓦斯機關設備數は左の如くであるが、設備數多い全北は群山、全南は木浦、慶南は釜山、慶北は大邱咸南は咸興元山等の都會地を有し精穀業が盛である、と

京畿	三〇	黄海	一七
忠北	一一	平南	一一
忠南	一六	平北	二一
全北	四六	江原	四
全南	六八	咸南	四四
咸北	一八	合計	三七一

又之に使用する燃料の種類は、比較的薪炭類の價格低廉なると一面交通未だ不完備の爲め自然これ等の燃料を使用せるもの多いらしいと最近瓦斯エンヂンの設備を有する主なるものの燃料消費狀況左の如し

發電所用燃料（原動機に瓦斯機關を使用する十五會社の大正十五年消費高）無煙炭六、七五四、五九三斤▲コークス七三九、五一二斤▲木炭二、五六二、六二七斤

精穀業・精穀業者で動力設備を有するものの原動機は概ね瓦斯又は重油機關である、而して左記消費量は大正十三年中約九十工場の實績▲石炭一、五〇〇、〇〇〇斤▲コークス六〇、〇〇〇斤▲木炭一、四七〇、二六六斤▲薪三一、六〇〇立方米▲鑛油四二、〇〇〇立

鮮内船舶總數

鮮内に於ける石油發動機の設備ある船舶は十五年度に於て登錄船汽船七十隻、三千二十六噸、帆船三十三隻、二千二百九十五噸、不登錄船汽船二百十二隻、二千四百六十四噸、帆船三百八十五隻五千二十八噸にして大正十一年度に比し登錄船に於て汽船四十八隻、二千百七噸帆船七隻九百九十四噸、不登錄に於て汽船百六隻、一千三百一噸帆船二百七十九隻、三千六百四十四噸と四ヶ年間に何れも激增してゐる、卽ち十一年以降の登錄不登錄船舶數及噸數合計は左の如し

	船舶數	噸數
十一年	二五〇	四、六六八
十二年	三六三	六、三八四
十三年	四〇三	七、三六六
十四年	五九〇	九、七九二
十五年	七〇〇	一一、八一三

信州新興金山を　株式組織に

信州新興兩金山は總督府が大正八九年の頃約六十萬圓の費用を投じて探鑛を爲し十二年十月松方乙彦氏外三名に鑛業權の設定登錄を許可したもので其の後松方氏は十四年四月先づ信州金山の方より發行に着手し十四年末より多少の金を產出するに至つたのである、併し新興の方は未だ着手の運びに至らず此の間松方氏は精煉場其他の設備に既に五六十萬圓を投資してゐるが、個人的少規模經營の爲め業績不振を極め鑛業權設定當時に於ける總督府の許可條件卽ち「總督府が探鑛の爲め投じたる約六十萬圓の金額は經營による利益中より年賦して償還すべし」の實現も不可能となり今日に至つてゐる、從つて總督府は經營方法の改善につきしばしば松方氏を督促したが、最近出自身も毎年損失の繼續のみなる現在の苦境を脫するため昨年末より信州金山の鑛長、久保田磯彦氏を東京に招致し、極力經營の轉向策に就き協議中した、而して四月中に改革基礎案の作製を完了し總督府に提出中のところ、五月六日附同の指令に接した、改革基礎案なるものは

信州、新興兩金山の經營を目的として資本金百萬圓全額拂込の新會社を創立する總督府の探鑛費として投じたる金額は會社の利益中より年賦償還する

で目下東京に於て創立の準備を進めてゐると。

自發的にもなり　運送合同機運濃厚　今年中には實現の見込

鮮内各驛運送店の合同機運は益々濃厚となつて來たので、内國通運及び國際運輸が中心となつて合同促進に努めてゐるがその方法としては承認店非承認店及び内鮮の區別を全然撤廢し關係業者全部に對し、合同に對する贊否、その地方の合同に依つて起る利害得失、合同方法等の意見を求め、業者大多數共通の意見を基礎として合同規程案を作成し、更に同案を承認運送店組合役員會其他に諮問して其間何等の無理をせず圓滿に縱或は横の合同を實みさせるとにしてゐる而して此方針に從ひ努力せる結果接近の形勢では來年四月を待たずに本年中に大部分合同される機運が濃厚となつて來た、右につき兒玉運送店組合長は語る

私達一部の者は昨年九月以來合同の必要を痛感し種々研究してゐたが、機運がまだ熟してゐなかつた、ところが鐵道當局が合同を奬勵する趣旨や合同促進に合同後業者に對し出來るだけ援助することが運送業者に徹底したので、大部分が合同に傾いて來た、それまでは當業者側で鐵道當局の小運送改善の意嚮が十分徹底せず合同問題に引きずられてゐたのが今度は自發的に目を遂ふて合同希望者が激增して來たものである。從つて

朝鮮物產物語（三）　朝鮮米……（一）

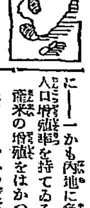

產米增殖　内地における米の消費高年に六千五百萬石、國内生產高五千八百萬石に足らず、これが不足は帝國の版圖もしくは外國に仰がねばならぬ、況んや年々歳々五七十萬の人口增加を見るにおいてをや、なんて今更らしく眼鼻を叩いて見るまでもなく皆樣先刻御案内のことばかりだから、時節から肩の凝るやうな堅いところはアッサリ敬遠して行き過ぎるとしやう、早い話は米糖麥を常食として重要農產物としてゐる朝鮮の地に——一かも内地に負けないほどの人口增殖率を持てる朝鮮で——產米の增殖をはかつて内地をうるほさうといふのだが、そこにこの計畫の遠因があり、同時に米作地であり耕地の改良もしくは擴張の余地があればこそこの計畫に光明と努力の加へられるゆゑんでもある、然らば、この無理と道理の二道をどう甘く泳がうといふのか……

生みの惱み　さて計畫の要綱は……一口にいへば產米增殖が立派な企業である限り、結局は金の問題がつきまとひ解決の鍵を握つてゐる、そこで金利のベラ棒に高い朝鮮で、安い金利のお金をどうやりくるのかゞが、生みの惱みである、企業年限十四ヶ年、資金總額三億五千何百萬圓、內約六割八分の二億四千萬圓也（十四ヶ年平均年額八百五十萬圓）を政府の肝煎りで調達して貰ひ、政府はそのうちの半分を、せめてかうした時にでも役立たせなければ能のなさ過ぎる大藏省の預金部と、東拓殖銀等の融資とによらうといふ、殘りは補助金、政府へ假貸、企業者負擔など〻內譯澤山で資質が廻される、かうしたお金を大きくいへば土地改良と農事改良、こまかくいへば灌漑改善、地目變換、開墾干拓など〻堅いところで、權兵衞の種まきよろしくバラリバラリとまくときは、これぞ一粒萬倍、八百二十萬石のお米が生り余るとはさても目出たき限りにである。」

鐵道局業績良

五月中の鐵道局業績は收入合計二百七十八萬三千七百七十圓で、前年同期に比し十七萬四千餘圓、豫算に比し八萬餘圓增加で、本年四月以降の累計は十四萬六千餘圓の增加である、內譯左の如し

乘車人員	一、五七六、二〇〇人	一、八九九噸
小手荷物噸數		三六六、五三〇噸
貨物噸數		
旅客收入	一、四五七、二九五圓	
貨物收入	一、二二三、一六九圓	
倉庫收入	一二、三〇二圓	
旅館收入	八八、〇〇〇圓	
一日一哩平均收入	六六圓九三	

仁取社長候補　荒井氏に好感

問題の仁取社長後任は、荒井初太郎氏に內定したので氏の歸城によつて近く正式の決定を見るべき形勢にあるが、他の再選された重役連も此社長問題の解決を見なければ去就を決しかねてゐるので、大勢は荒井氏の社長就任と一日も速にその實現せんことを希望しつゝある、仁取々引員組合委員會としても委員長の桑野健治氏を初め殆んどが荒井氏に好感を寄せ、その就任勸論が多數を占めてゐるらしく、一方荒井氏としても結局受諾するものと觀測されてゐる

栗斤量問題

商議聯合會で可決した「滿洲粟容量統一に關する件」の改善統一に付いて滿洲方面に改善方を要望したところ、安東商議は斤量の不統一（永年の習慣にて即時改正は容易でない、併し百五十斤物の内に斤量不定を生ずるの件は朝鮮の買手商人側で改正を要すべき點あるを認む、と言ひ又四平街の聯合會からも當地方は一に需要地たる朝鮮側の注文に應じて荷造り發送して居るので需要地側が統一した注文をするのが先決問題であると回答して來た

株式　軟調

宮坪里、廣灘里、虎溪里を區域とする宮坪水利組合に對し認可の指令があつた、六月四日附告示を以て發表の筈

▲京取寄十錢高▲鐘新六十錢高▲大新十錢安▲東新二十錢安▲仁新十錢安

前場　阪地區々凡狀の移りに寄附小甘くアト軟く倦怠裡にヂリ安の商狀

後場　阪地ヂリ安の情勢にて大新八圓臺を割り込む鐘新五、蟹新三圓臺に垂れ込むの不勢を眺め軒場も不勢圓散裡に鈍重の市況であつた　京取出來値十錢高▲大新公十錢安▲東新出來値九十錢安

氣迷ひ深甚

財界の整理も一段落と見られてゐる折柄綿絲布相場の更迭も既定の事實として何等の反響を齎らさゞめのみか却つて現界安定の事實を裏書きされた程の空漠氣分を與へ易くとかく買仕込の機運を釀成すべき成行とならねばならぬ筈であるが未だそのことのないのは要するに鐵支問題の不安や貿易の趨勢に對する懸觀商氣迷へ等が手傳つて深甚な氣迷ひ裡に推移しつゝある結果と云ふはこの情勢は尙當分續くものと認められる

公社債色めかん

內地のコール市場が昨今非常に閑散になつて來たのでブローカー連は大小を問はず背息吐息の現狀でこの調子が續けば行く〳〵はブローカーも自然淘汰されるだらうと豫想される、其主なる理由は從來コール市場の大取手であつた銀行が取らぬ樣になつたし又藻銀が引込んで終つた關係もあるが別にコールの步合が低落した爲めコール

期米　躍進

東洋紡配當據置　東洋紡績は今期配當一割五分據置に決定した

前場　阪地高に先限三十五十五錢と手堅く寄附き丸イ、スレ丸、丸騰、丸マ等の手揃ひ買りに八十三錢と新値へ吹上げしが丸ウ金太の賣に七十四錢と小緩みて止

一段高

後場　先限八十一錢と手堅く始まり九十錢より八十八九錢どころに保合ひ強硬の成行

群山筋克く賣る

先物發會の當時傍觀の態度をとつてゐた群山筋は頭來期米の値の崩れどころか高いためか、今朝あたりも今日方面よりの賣物入込みたらしく金太の運係賣は即ちこの手筋であると云はれてゐた、又丸ウ店からの賣は內海筋の探算賣出動によるものと取沙汰されてゐるが大體の仕手の分野は、各店によつて多少の差異はあるが先づ鮮人筋の內地人賣と云ひ得る狀態になつて來た

主力筋は傍觀

地場の主力筋は何れも先物に對し

三期骨拔か

買物を狙つてゐる傾なるも何樣各地からの買物疆擊に相場が容易に挫けないのみが今朝邊りは阪地高に益々小口筋の買氣を刺戟して遂に三十五圓八十錢臺に噴き上げる等全く乘遲れの態で今更人氣に雷同買ひも出來難しとの見解より傍觀の巳むなき狀態である

當限に丸ウを中心として當萬石餘の買建を有するは內海筋の買玉なりとして市場一般から注目されてゐるが果して然らば相當手強いと云はれてゐる、而して同筋が某消息通の談に依るとは鮮人筋の思惑買でゞ流筋としてはまだ遣り買りつゝあるものゝ如く若し之が實賣とせば賣方は全部手當米を整へてゐる際とて鮮人筋が受來を敢行するか否かゞ問題であり又中限に對しても賣方は殆んど空賣で受來すべき有力者は見當らず更に入物の如きは本年災害に乘出した相場として頗る上に人氣が買遣りつゝあるは今の所三期共買方主力は全く骨拔きと云ふ狀態にきひたすら注意を拂ひ乘出し機會を狙うてゐる向が多い

高唱へ　正米

京城　目先出廻り見越しに正米筋買進み三三〇十錢丸キ三等三三圓三十錢三二圓八〇地鋼玄米上三〇一圓三九〇一等白米三八圓臺由三二圓五〇圓穀良十錢三圓花在米三二圓大豆在品皆無旁々強保合通一八圓六〇一九圓四〇一八圓九〇金汗一一八圓〇豆川一八圓九〇連穀一九圓

仁川　丸キ角千三等三三圓五〇四等三二圓丸コ三二圓七〇丸へ三二圓六〇穀神力種十錢三圓五毛在米種十錢一圓五毛一等白米三三七圓三〇、大豆龍山物一九圓一〇長圓一八圓九〇天安一七圓三〇滿州一七圓見當にて正米は產地質物瀬の折柄精米筋の買進みに二十錢高

仁川米豆取引所取引員　仁川海岸町三丁目　今村覺次郎　電話長三三七番・三三六八番

仁川穀物出入（三日）

出廻着		
籾（俵）		五七五
玄米（叺）	一、	二二〇
大豆（叺）		八二四
輸移出		
白米（叺）		九九〇
同（二斗入袋）		五〇〇
玄米（叺）		四八三
大豆（叺）		四九五

商況

京城穀物組合建値

▲外米、ミードン二三、三〇圓賣二一、九〇▲粟、奉天二二、〇〇四平街二二、五〇昌圖二二、〇〇北滿物（上）一一五〇籾粟二二、五〇滿洲物二一四、〇〇▲綠豆、第（朝）一六、〇〇▲亞六、五〇▲小豆、龍山大麥、七九、一〇〇▲赤豆（朝）一六、四〇▲高粱八、七〇▲茬子（朝）一一、七〇▲小麥一九、三〇▲糯白米、軍京三四、五〇朝鮮四三、五〇臺湾四三〇〇▲裸麥二三、六〇

春蠶收繭豫想

【東京電報】日本蠶糸會調査は五月二十五日現在に於ける全國春蠶收繭豫想は四千三百六十八萬八千五百七十四貫で前年實收に比し一分一厘の減少である

綿糸布弱含（京城）

海外買一般市況鈍狀相場弱含

鮮銀限外發行　五千萬圓認可

朝鮮銀行の限外發行限度は四五の兩月は普通時期で七千萬圓であつたが六月一日より五千萬圓の限外發行の認可があつた。期間は從前通りで限外發行時期以前に歸つた譯である

小麥保合（京城）

▲京城　端午節句を控へ實需買氣なく市況閑散相場弱保合
▲釜山　實地一般市況閑散相場保合
▲シカゴ七月限一弗四十七仙八分一九月限一弗四十五仙四分三と稍下落十二月限出來ず
▲麥粉變らず（京城）相變らず綠ダイヤ四圓五十五錢

硫安高保合（京城）

硫安高値續き仁川沖にて日窒六十三圓揃近六十三圓其他化肥五十六圓なるも取引閑散

豆粕續騰（京城）

爲替關係で更に暴騰し三圓三十五錢と昨日より五錢高

釜山鮮魚（三日）

天候良り本朝の入漁船數九二隻水揚高一二三二圓、各品の市場取引値は、小アカ四、大アカ六、タヒ四〇、アカタヒ二〇、ヒラス一五、アヂ一〇、クルマエビ八〇、アワビ二八、ヒラメ一八、カレヒ六、アナゴ七、サバ一三、ブリ八、シラサ

本朝のサバ水揚數約一〇〇〇尾、一尾平均十一錢、四エビ四〇、の入荷は天候模樣關係から數リからん見込である。
▲京城タイ三六▲小ダイ四〇▲モエビ三〇▲小エビ二〇▲ヒラス一▲サバ八▲サワラ一二▲サゴシ一〇▲アヂ一四▲コノシロ一三▲メバル六▲ボラ六▲アナゴ九▲ヒラメ六▲タコ一〇▲イカ一四▲スズキ一八▲ハモ一〇▲アワビ▲ニベ一〇▲チヌ一六▲サヨリ八▲マス七八▲仁川タイ六〇▲イワシ六〇

株式　大阪村原商店　朝鮮總特約店　京城現株取引市場仲買人　新田耕市商店　京城府黄金町二丁目　電話（本局）二七〇、五七〇、二九六、三〇六、三九　賣買

各店俵合せ（單位百石）

當限賣方	金太二八	▲丸マ五
同　買方	丸ウ一〇	▲丸玉一四
	▲丸富一〇	▲丸イ八 ▲丸騰一
中限賣方	金太三	一七
同　買方	丸イ八〇	▲丸ウ九四 ▲丸富三一 ▲丸マ四四 ▲ス丸八
先限賣方	金太二	一三 ▲丸ウ四三
	丸騰八	▲丸玉八 ▲丸大三
同　買方	▲丸玉七	▲丸イ六〇 ▲ス丸 ▲丸
	マ二九六一	▲丸騰九 ▲丸富三
	丸大一	

市中米標準値

丸キ四等米	三二圓八〇
白米飼値	三八圓〇〇
仁川一等白米	三七圓三〇

鮮銀帳尻（二日）（單位千圓）比前日增減

發行高	九九、〇四〇	增一、三三三
貸出	二三、二四〇	減二、三七一
外	三、九三二	減一三

京城手形交換（三日）

枚數 一、二二三枚　六六五枚
金額 一、〇七〇、二二二、七四四錢

對外爲替（鮮銀建値）（三日）

倫敦	一志十片四分三	
紐育	四十六弗八分一	
上海	七十二兩八分三	

海外經濟電報

倫敦銀塊	二六片四分一	
紐育銀塊	五六仙十六分十一	
日米爲替	四弗八分十六分十一	
米棉	四七弗十六分三	
印棉	十五錢高	
スチール新株	一二五弗四分一	
アナコンダ株	四五弗二分一	

朝信の配當打切

朝鮮勸業信託會社は目下第二回の清算配當として二圓の拂渡をして居るが第一回の五圓と合せて都で七圓の配當を行つた譯である、併し配當は之れで打切り殘務整理は茲二三箇月を以て終了する筈である

朝鮮紡の擴張計畫

釜山鎭にある朝鮮紡織株式會社は政友本黨系たる山本條太郎氏を初め重役の關係上、殆ど政友系である關係上、此の機會に一氣に進める模樣である、即ち同社は前年度は幸にも米綿、印綿の暴騰により好成績をおさめたのに鑑み、現在產額糸、布、合して約二萬捆價格約五百四五十萬圓の生產高を更に倍として鮮內綿業界に雄飛せんとするもので、既に此の計畫も確定し擴張工事も近日中に開始することになつた、と（釜山電話）

粟豆粕輸入高

五月下旬中の滿洲粟と豆粕の輸入數量は粟は一萬二千二百三十屯で前年同期に比し五千七百屯增、豆粕は六千九百九十屯で、前年同期に比し百五十屯を增加した

安東鈴木の引上

引揚げと決定した鈴木商店安東出張所は、未だ殘務整理かつかぬため期日は未定と云ふ因に保險部のみはだるま商會に讓り渡し解決した（安東縣）

宮坪水利組認可

六月一日付を以て忠北道淸州郡江外面

株式（三日）

京取短期

銘柄	寄付	大引	高値	安値
京取前	二〇・六	二〇・六	二〇・六	二〇・一
京取後	[illegible]	[illegible]	[illegible]	[illegible]
鐘新前	[illegible]	[illegible]	[illegible]	[illegible]
鐘新後	[illegible]	[illegible]	[illegible]	[illegible]
大新前	[illegible]	[illegible]	[illegible]	[illegible]
大新後	[illegible]	[illegible]	[illegible]	[illegible]

算定と日步

銘柄	算定	日步	代引
京取	二〇圓	二錢	三二〇枚
新	[illegible]	[illegible]	[illegible]

短期出來高　二、二一〇枚

大株長期（計日計期計）

銘柄	賣方	買方	建玉差
東新	六	二	二、六八〇
鐘新	七	九	四、八二〇
大新	六	六	五八〇
東新	〇	四	一四〇
安取	[illegible]	七	二、八〇〇
仁新	二	四	四二〇

五、九三〇枚

大株短期

銘柄	前寄	前引	後寄	大引
大株	九五・七	九五・九	九五・四	九五・二
同新	八一・三	八〇・九	八〇・三	七九・五
久原	五六・〇	[illegible]	五六・一	五五・九
同新	[illegible]	[illegible]	[illegible]	[illegible]
郵船	[illegible]	[illegible]	[illegible]	[illegible]
同新	[illegible]	[illegible]	[illegible]	[illegible]
鐘紡	一三九・四	一三〇・〇	一三九・九	一三九・七
同新	一二五・四	一二四・八	一二四・八	一二四・八
日魏	[illegible]	[illegible]	[illegible]	[illegible]

東株短期市場

銘柄	寄付	大引	高値	安値
新東前	[illegible]	[illegible]	[illegible]	[illegible]
新東後	[illegible]	[illegible]	[illegible]	[illegible]
大新前	七八〇・八	七七九・四	七八〇・八	七七八・五
大新後	[illegible]	[illegible]	[illegible]	[illegible]
鐘新前	[illegible]	[illegible]	[illegible]	[illegible]
鐘新後	[illegible]	[illegible]	[illegible]	[illegible]
久原前	[illegible]	[illegible]	[illegible]	[illegible]
久原後	[illegible]	[illegible]	[illegible]	[illegible]

安東株式

	昨日	本日
後寄	八・〇〇	
大引	八・四〇〇	
前寄		八・〇〇〇
前引		八・二〇〇

期米（三日）

仁川

	當限	中限	先限
前場（一）	三四・一五	三四・九五	三五・七五
後場（一）	三四・一五	三五・一二	三五・八一

當限（石）三〇・一〇　中限（石）三五・〇〇　先限（石）三五・六〇
出來高　三〇・三〇〇　二七・〇〇〇　一六・三〇〇
取組高　四五・五〇〇　一二〇・三〇〇
比較　本日前止　昨日後止

	前場	後場
仁川	三五・七四	三五・八二
大阪	三七・九六	三七・九六

東京前場（先）、桑名、下關、大阪、鮮内延べ（前三場）、釜山

[illegible]

各市場（三日）

群山、大邱、大阪綿絲、大阪綿花

[illegible]

つよきよわき

株式　支那問題も漸く忙しくなつて來た、日本が世話を燒かねばならぬやうになれはなる程株式界でもヂッとしてゐられないはずであるが、地蝋子ばかりで踊り子は出やうともせぬ△しかし噂が移れば舞台も踊らずには置かない、大銀行は遊資の處分に苦しみ△公社債に虎視眈々とある、あるところにはある金だ、なんとか違ひ出さずには置かないとサ

期米　南鮮地方から早くも早場に稻付報を傳へて來る、それかあらぬか相場は、三十五圓八十錢臺に噴き上げてしまつた△こうなると容買ひが氣に食はぬと見逸つてゐた賣方は瘦せ我慢は今更ながら後悔の態△今朝阪地からの入電によると米高に安値を突き込んだ連中が崩れるとある△天災相場になると行き過ぎで逆つた買つたをやるからうつかり調子に乘るはどちらも考へものだテ

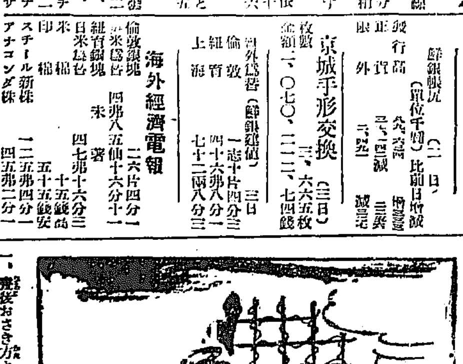

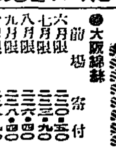

市村龜藏

若葉が繁つて參りまして、處によつては時鳥が聞えませう。此の鳥は昔から、餘り姿を見せない鳥ですが、聲は鳴く聲に趣のありますせいか、珍重されて、歌や、俳句や、繪には、隨分賴になつて居る樣でございます。一つは丁度爽かな五月頃にやつて來て、その聲を聞かせるからでもございませうか。何でも、春の暮れ行く頃に渡つて來て、夏卵をうんで、これを鶯の巢の中へ隱んで置いて、鶯に孵させるなぞゝ云ひ傳へられて居ります。これがすみますと、秋の初めに南の方へ飛んで行つてしまふのだと云ふことでございます。

時鳥のなきます頃は、セルの肌心地の宜しい時でございます。これをしまつてありました處から取り出して手を通します時ミツワ香袋の移り香が、かすかにうごきますと、懷かしい心持になります。これは虫除としても此上なし、かびのつくのも防ぎます。本の間、紙入、懷中鏡などに挿んでお持になるにもよろしいものです。

一、發表おさき方より、小ものを以て、宗伯病氣たづね來る、淸右衞門、於種要談にて多用のよし也。然れども用向仕廻次第可來旨申遣す。一、夕方淸右衞門來る。昨日小松やへかへし、取かへさせ候一人參少々持參。明日林玄龍方へ罷越、宗伯病氣之儀申入候樣申付置遣す。夕方歸去。一、つるや上り使札。水滸傳七編八之卷稿本五丁出來、金兵衞方へ筆工に遣し度由に付、とめ置、同人

して、後になつて見ましても興味のありますものですから、今からでもお初めになることでございます。御用廠は又入浴が樂みなものです。洗粉のミツワ石鹼を溶いた白い細かな泡で、頸つくるしい汚れを洗ひ滴めますのが何とも云へない樂でございます。これは作用が緩和で、膚をあらさずに汚垢を落し、膚を生々ときれいに磨き出しまして、心持までも晴れやかにします。

ミツワ香袋　皮膚のあれを防ぎきめを細やかにする芳香化粧料　大壜　金五十錢　徳用大壜　金壹圓五十錢

市村羽左衛門　時雨日記

ミツワ文庫（二六）

文化時代の五月の雨つゞく頃の日記

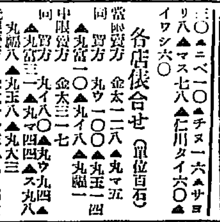

八犬傳を書かれた曲亭馬琴の日記が、丹念に委曲をつくして居ることで有名でございますが、丁度五月雨の頃のお慰みに、文政の頃の五月の日記の一部をここへ御紹介申し上げませう。

八日丙午晴。朝五時比雨。無程止、四時前より又雨。夜に入、大雨。一、今日公方樣、上野御參詣へ御參詣之御沙汰有之、雨天に付御延引也。一、朝五半時比うへ木や淸右衞門、並、弟金太來る。則、幟杭拔きとらせ、半仕舞等拵へさせ候處、無程雨ふり出し候ども雨やみの間、しひいたし候へども不果。晝飯後、正九つ比歸去。手間半人づゝ、兩人にて一人前なるべし。

九日丁未、昨夕より風雨五時過より雨、少し止、晚大風無程、大雨。終日、夜に入少止。一、右巳前、中川金兵衞─淺黄まがひ三の絲筆工出來持參。うけとりおく。
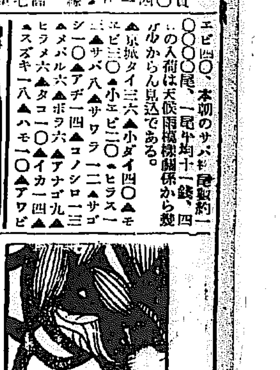
三之卷稿本、校合いたし遣候分つるやへ遣之。一、發後淸右衞門來る、昨日申付候通り、今朝林玄龍方へ罷越、宗伯病氣委細に物語り、診脉之上、調劑。先づ斯う云ふ風な刻見舞可申旨被申候よし告之。其後歸去。一、八半時比、林玄龍來る。宗伯容體委細に物語り、診ものでございまして、克明にその日〳〵の出來事が認めてございます。日記は重寶なものでございま